夕刊

新京日日新聞

定價 一部 金三錢 一箇月 金八十錢
郵稅 一箇月 金十五錢
新京永樂町四丁目一番地
發行所 新京日日新聞社
電話三二二五番・三三〇〇番
發行人 十河榮忠
編輯人 松本男
印刷人 谷啓二郎

新京日本橋通一九
奉天春日町
中谷時計店
貴金屬寶石店カメラ

ソ聯側の態度 尚依然として不遜

滿洲國最後的肚を決定す

【ハルビン廿六日發國通】東鐵代表李紹庚氏はクヅネツオフ氏を訪問殘りの車輛返還を要求した所、ソ聯側では殘部の車輛は技術的に期限內に返還困難で、又機關車はソ聯のものであるから返還出來ぬと回答したので滿洲國森東鐵理事長は飛行機で來哈李紹庚氏等と協議の結果明限滿期後の第二方針を決定し若し要求に應ぜぬ場合は斷乎東部線ポクラ接續點を實力閉鎖すべく意を決した

蘇聯側貨車 返還を澁り

遂に最後手段發動か

【ハルビン廿六日發國通】本日の記者團との定例會見に於て東鐵督辦李紹庚氏は東鐵問題のその後の推移に就て語るところがあつたが、貨車問題に就いて蘇聯側は當方の最初の抗議以來現在迄に返還せる貨車は一千臺であつて殘余の貨車に就いては蘇聯側は技術的に五月十二日迄に返還不可能なりさ云つて居る、これは蘇聯が東鐵貨車を遠くモスコー、レーニングラード邊り迄持込んで居る爲だ愈々外交的な折衝で解決不成立の時は甚だ遺憾であるが、滿洲國は正義に立つた手段を講ぜざるの止むなきに至るやも知れない、外務人民委員會次長カラハン氏がモスコーで太田大使に手交せる日本に對する蘇聯側のメモランムは單に日本の注意を喚起し樣さしたものに過ぎないものでさして重要な價値あるものではあるまい

赤系東鐵從業員 不穩決議

二十四日午後八時中東線寛城子鐵俱樂部の秘密地下室に於いて中東鐵道赤系從業員代表者達が會合各自日滿兩國の情報を持寄り討議の結果若し日滿兩國にして此問題の爲實力行使に出でんとする形勢あれば東支赤系從業員は直ちにサボタージユ乃至總ストライキを以てこれに對抗すべしとの決議をなし同十時過散會したこと判明したがこれにより今後の東鐵側首腦部並に赤系從業員の態度は著るしく注目されてゐる

ザバイカル 鐵道代表

ハルビンに向ふ

【ハルビン二十六日發國通】滿洲里駐在ザバイカル鐵道代表ウリツツ氏は二十六日發當地に向つたが、これは時局問題に關聯あるは勿論なるが、既に十三日頃よりの豫定事實の實行であるから、さして差し迫つたものではなからう、滿洲里領事スミルノフ氏も同行の筈であつたか、まだ出發してゐない

明糖配當一割

【東京廿六日發國通】明治製糖では本二十六日株主總會にて一割配當据置を決定した

滿洲里蘇聯稅關も 愈よ引揚斷行

であらう

【ハルビン廿六日發國通】滿洲里驛對蘇聯稅關も愈々ポグラ同樣引揚げを行はるものさ見られてゐる矢先き、滿洲里蘇聯領事スミルノフ氏は滿洲國要人の質問に左の如く答へた

引揚げに關しては二、三日中に正式に發表する筈であるが、引揚げのためには少くさも一週間の日數が必要

在奉露人の態度

【奉天廿六日發國通】紛糾せる中東鐵路問題に對する在奉露人の見解左の如し

一、赤系露人

奉天副領事ウオロジン以下百餘名の在奉赤系露人はソ聯當局の今回採つた處置は極めて安當さなし、ソ聯領土內に引込んだ事は全くソ聯の所有にかゝるものであつて、これに對し滿洲國がとやかく言ふべき筋合のものでないと非常に滿洲國の非をならしこの問題が導火線となつて、日、滿、ソ間の開戰を惹起することとなるかも知れぬと警戒してゐる

二、白系露人

在奉人約一千名か白系露人は私的反感を交へてソ聯當局の態度を攻擊してゐる

ハルビン米獨領事

滿洲里に向ふ

【ハルビン廿七日發國通】昨二十六日午後一時駐在米國總領事ハンソン同獨領事リビナトローム及びドイツ領事パンゼル外數氏は滿洲里に赴いた滿洲里駐在ソ聯領事スミルノフの來哈が見合せられたのは右領事團との間に東支並にザバイカル鐵道問題に關し何等かの協議が行はれんさするのではないかさ注目されてゐる

外國への註文を排し 滿鐵へ大量註文

機關車、車輛は一切國內產

【奉天廿六日發國通】舊東北政權華やかなりし頃全滿各鐵道の新造機關車は滿鐵の大連機械會社の製作コストが低廉であるに拘らず學良一派の日本製造會社壓迫、嫌がらせから態々英、米、獨、チエツコ等の車輛會社の高價なのを承知でこれらに註文してゐたが、鐵路局はこの弊風を打破し、日滿親善の實を擧げるため今後新造車輛は凡ゆる點に於て有利な滿鐵大連機械會社に註文することに決定、既に北滿鐵道に配給すべき客車三百輛機關車百輛は夫々註文製造中である、近く第二回大量註文を發する筈であるが滿洲、內地各會社は註文引受けが危ぶまれてゐる

暫行銀行法の 起草漸く終る

滿洲國財政部では國內金融機關の統制、監督を徹底せしめる爲新銀行法制定の前提さして暫行銀行法並びに同施行細則の起草を終り、近く法制局に廻附することさなつた暫行銀行法の施行範圍は名稱の如何に關せず預金貸出並びに手形割引の業務を行ふ金融機關で、從つて國內銀行は勿論、滿洲國內に設置された外國銀行支店各地儲蓄會及び錢莊を包含するものであるか、同法の施行により前記各種金融機關の新規設立は許可制さなり營業狀態の不良なるものに對しては營業停止處分をもつて臨み、複雜極まる國內金融機關を整備せんさするものである

團匪賠償金 支拂延期を

英米伊三國拒絕

【上海廿七日發國通】國民政府は英米伊三國に團匪賠償金を向ふ一ケ年償還延期を求めたが、三國共經濟恐慌の折、待つ事は出來ぬさ拒絕した來たので、財政部では、毎月二百萬元の支拂をすることに解答はしたが、恐らく實行不可能さ見られてゐる

我等は回想す

聯盟脫退の經緯 (五)

二、帝國代表及事務局間に於ける交涉經緯

前述の如く一方に於ては、第四項適用に關し著々さして其步を進めつゝあつたが、他方帝國代表及聯盟事務局は、尙和協解決の望みを捨てず、杉村事務次長は、帝國代表さ連絡の上、ドラモンド總長さ協議の結果、十二月十五日の決議案及理由書を基礎さして更に折衝を重ねた、即ち一月二十六日に於ける所謂杉村ドラモンド新案(附錄第一)はこれである、本案は十二月十五日の決議案を附錄第一の如く改め、理由書を其儘存置し、之を議長宣言の形勢に改め、該宣言中の第九項末項、十九人委員會は「本件紛爭の特別なる事情に顧み、一九三一年九月十八日以前の狀態に復歸することは、永久的解決を企圖する所以にあらざるを思ふさ共に、滿洲に於ける現正權の維持及承認は問題の解決さ看做すことを得ざることを信ず」との點に對し、帝國は之に對し反對宣言を爲すさ言ふ案である

而して右の案さ同樣なる申出でが二十七日駐日英國大使より內田外相にあつた

本案に於て特に問題視すべきは、議長宣言案第九項である、而して議長宣言案第九項は、滿洲國不承認の趣旨を直接明確にしてあるものであるからさりもなほさず滿洲國に承認を與へたる帝國の政策を非難せるものである、議長宣言は固より法理的に拘束力なきを以て、一部には之を以て滿足すべしさの說ありしも、既に滿洲國承認は儼然たる事實にして、假令議長宣言は法理的拘束力なしさするも、今や聯盟の行動たるや單に條規に拘泥せず、政治的壓力を以て帝國に相對するに至れるものなるを以て、帝國さしては反對宣言に依り之を留保するさすも帝國の主張を貫徹することを得ず、認容し得る所でない

然れども帝國さしては和協精神に鑑み、何處にか適當の妥協を得んことを庶幾し極力努力するが、萬一妥協失敗に終り第四項の適用を見るに至るも、帝國は何等恐るゝ所はない、而して斯くの如き場合に於ける帝國の態度に就ては報告書の內容に依つて決定すべく我が所信斷行の爲には、事變勃發以來確乎たる決心を有して居る、以上の方針に基き更に折衝の結果、二月四日附錄第一の如き新案を得た本案は、決議第四項に「其後發展し居れる事態に調和し」en les harmonisant avec les evenements qui se sont déroulés なる字句に依つて緩和せられて居るので、此他同樣の主旨に依つて二二修正を加へ、更に議長宣言第九項が、滿洲國不承認の原則を確立したるものにあらずさする解釋的宣言を爲すに於ては、帝國の互讓的精神に依り、先づ受諾し得べき性質の案であつた

三、交涉決裂より代表引揚げに至る迄の經緯

以上の方針に基づき帝國代表は二月四日の新草案を補修訂正せる日本案を作成し、之に基き事務局側さ數次の交涉を重ねたが、二月九日十九人委員會は會議の結果、日本代表部にドラモンド事務總長より書面を以て、帝國は支那の滿洲に對する主權を承認して和協に應ずるや否やを問ひ合すさ共に、口頭を以て日本軍の熱河進出の意志の有無を質問して來た

怪人凱歌

(舞臺上演)(映畫化) 須藤鐘一 (畫) 灘秋方

(二百二)

醉眼(十三)

さう話しをしてゐるうちに、八幡の森では人寄せの太鼓が鳴り出した。うしろに旗を立てた俥に乘つて、ふれ太鼓を叩きながら、ビラを撒いて町々を驅けまはるものがある。

大人たちが氣味惡がつて、ぐづぐづしてゐるうちに、子供たちは委細かまはずズン〜と押しかけて、いつしか場內はあらかた人でうづまつてしまつた。

芝居の方では、子供たちに見せるための『舌切雀』『桃太郎鬼ケ島征伐』等の童話劇、大人のための『梅川忠兵衞』『仙臺萩』『忠臣藏』等の歌舞伎、モダーンな若い人たちの爲めに翻譯劇、プロレタリアの新劇、さういつた盛澤山の並べ方で何れも幕間を短縮し、テンポを早めて、どん〜進行させるので、見物は大喜び。

曲馬團の方では、鐘をジャンジャン打ち鳴らして、觀客の好奇心をそゝり立てながら、馬の曲乘り、自轉車の曲藝、犬猿芝居等を取りかへ引きかへ、矢つぎ早に演じて少しも觀客を退屈させない。

第一日は、みなおッかなびつくりで見物した。然し、別に寄附金を强請する樣子もなければ、鐵條へ引つ張られる氣配もなかつたので、二日目からは、子供よりも大人たちが大騷ぎをして、蓙を持つたり、毛布や與座をさげたりして見物に出かけた。

町はづれの田圃道には、その人たちが繩のやうに續き、まるで秋の祭禮の日が來たやうで、場內に近づくと道ばたには、左右に菓子屋、果物屋、煮賣り屋の假店がずらりと並ぶといふ景氣。

『何でも彼でもやかましく干涉したがる其の筋で、よく默つてやらせておきますね』

『尤も、別に不穩の演出物があるぢやないでせう』

『それに、手續き萬端が、最初にちやんと拔かりなくしてあるんださうですよ』

『その筋でケチをつけようにもつける缺點がないんださうです』

『へえ、さうですか。一たい主謀者は何ものでせうな?』

『職工團の幹部たちには、まさかこんな氣のきいた催しは出來ないでせうね』

『さうだ、やりたくても、今のところ金の餘裕がないでせうよ』

『あの、何とか云ひましたね、芝居の主催者は?』

『熱血青年團とか書いてありましたやうですよ』

『それは何ものでせう?』

『誰れにもわからないんださうです。學藝團の方では、極力調べたいけれども、その當人を突きとめることが出來ないで困つてるさうです』

みんな、たゞ不思議だ〜と云ふばかりで、まるで狐につまゝれてゐるやうな氣持。

興行物は午すぎから夕方までと夕食後から夜の十時までとの二回づつ演ぜられた。毎日毎夜、大入大景氣だつた。

幸ひ、天氣もつゞいて、夜は少し風が寒かつたけれども、朧月が八幡の森の少し綠を芽ぐみそめた梢にかゝつて、久しぶりの慰安に恍惚としてゐる人々を、微笑みながら見まもつてゐた。

二日目か、三日目の夜のことであつた。曲馬の方は三十分ばかり前にすんで、九時打つた頃、みんなぞろ〜かへつて行つた。芝居の方でも、子供たちのよろこぶ童話劇は初じめのうちに濟んでしまつて、最後に百姓一揆を主題としたプロレタリア劇が一幕だけ殘つてゐた。

幕が將に引かれようとした時、突然幕をはねて、一人の男が舞臺の端にあらはれた。背のずんぐりと高い、痩せぎすの青年である。

見物は、きつと明日の狂言の豫告でもする爲めに出たものと思つた。が、其の青年は咳ばらひを一つして、小さい聲で、

『皆さん!』と云つた。

見物席では何かワイ〜としやべつたり、立つて便所に行つたりして、ざは〜してゐる時だつたので、中にはまだ幕の外へ、青年が出た事すら氣づかないものが多かつた。

店舖、事務所、住宅どんな家屋でも御希望通り市價よりはお安く建築の御相談に應じます

技術者は最も優秀なる專門家がおりますからきつとお氣に召すやう近代建築の眞髓を發揮いたします

他に御便利な金融の方法もありまして建築費の六割までは弊社が東洋拓殖株式會社と連絡を取りましてそれを年賦で御融通することもいたします

業界益々多事な新京經濟界に御發展を期せらるゝ各位は良く弊社を御利用下さいまして家屋を建築なさいますならば非常に御有利かと存じます

御申越次第社員を伺はせまして萬事御便宜に御取計ひいたします

新京建築助成株式會社
本店 新京八島通六九
營業所 新京大經路二一
電話三〇八三番

齒科

一、般治療、電氣治療科、齒列矯正科、口腔外科、小兒科、補綴部

拙者ハ平素、日滿人眞ノ融和ハ先ヅ國ヨリ始ムト感シマシテ今般態々東京ヨリ新京ニ移住シテ來マシタガ家ガナイカラ已ムナク目下本院建築中ニ付下宿屋ノ三階デ齒ノ治療ヲ始メマシタカラ陸續御來院ヲ期待シマス

新京日ノ出町二丁目二番地日出館三階十號室
新京齒科醫院假療事務所
院長 正六位勳五等 日本齒科醫士 松田德一

日日案內
三行 一回金五十錢
被雇度 一回金三十錢
五行 一回金八十錢
十行 一回金一圓五十錢
姓名在社 一回金十錢增
御申込みは電話三三〇〇番

金銀 潰金 高値買入
東二條通り廿五 文化 橫濱屋質店

一、木製抽出付寢台一ケ
二、上等長足机二ケ
三、上等布張椅子五ケ
右格安讓度希望者は至急來店りたし (姓名在社)

平
食料品ハ丸平洋行へ
和洋酒食料品
日用雜貨荒物類
立處に何でも揃います
菊正宗と白鶴 特約販賣店
(電二六四〇番)
市場出張所の店は 電話二五二一番

花も實もある
ライオンカフエー
アタヽカイ ホガラカなホール
美人揃ひのウエータ連のサービス振りを御覽下さい
三笠町二丁目 電話三三七九番

靴の御用は是非金城へ
千代田製靴會社 實用靴製品
亞細亞製靴會社 高級靴製品
特約店 電話二九五二番
金城製靴店
長春東一條通

營業種目
鐵工 暖房 建築金物請負 自動車修繕
電氣時計 諸機械 修繕
發動機 ウオシントポンプ マシンツール 請負
「新京一の機械工場開業」
各種機械設置並に設計圖面
長春鐵工所
新京東三條通六十番地 日本領事館

ほねつぎ專門
骨折。脫臼。捻挫。打撲。筋骨一切
清水整骨院
並ニ電氣治療部 (電療學院卒業生)
關節强直。關節炎。運動痲痺。脊髓炎。子宮病。乳出不足。喘息。イボヂ。リウマチス。中風。ルイレキ。イボ。ホクロ。ガンメンマヒ。其他慢性諸病。
電話(取次)三七五四番
新京入舟町二丁目七番地ノ四 緑王寺橫路地一本目東入約半丁

金物の御用は何でも揃ふ店
…取扱品目…
建築用金物 家具建具金物 鐵工土農用具 家庭用金物 度量衡各種
露式金物類 大工道具一式 和洋打及物 ゴムホース類 衛生陶器類
其他金物荒物一式
金物百物店 西脇洋行
三笠町二丁目(演藝館前)
電話二二四〇番

ようこそお歸り
松岡代表故國の土を踏む
濱から東京一帶
歡迎の渦、人の波、歡呼の聲

【横濱廿七日發國通】淺間丸は快晴に惠まれて前日以來の遲れを取返へし船脚を急がせて二十七日午前十一時港外に其の巨體を現はした、埠頭に在る數萬の歡迎大衆は早くもどよめき立つ中を稅關ランチや艀で淺間丸を訪ねた全權の長男謙一郎君、次男洋次君をはじめ眞崎參謀次長、內田外相が代表を船室に迎へた、松岡代表は元氣充滿、サロンに於て出迎への人々に挨拶を交した後、A・Kのマイクロフオンの前に立つて全國民に歸朝の挨拶を放送し、午後一時岸壁着と共に代表は全船客總堵列の中を半歲振りで力強く故國の土を踏んだ、岸壁附近には小中學生一般出迎へ數萬人が天も裂けよと許りに萬歲を三唱す代表はその中を臨時列車で二時二十分東京へ向つた

『微力歡迎に價せず』メッセージを發す

【東京二十七日發電通】松岡全權は歸國に當り記者を通じ左のメッセーヂをなした

昨年十月二十日東京驛を出發以來半歲にして故國の土を踏み、國民諸君の熱誠籠めた歡迎を受けんとするは自分に價せず、微力にして期待に副ひ得ず相濟まぬと思ふ、出來得るならば聯盟に留まり、聯盟との關係を繼續したいと思つてゐたのに聯盟は遂に脫退するの餘儀なくさせた、蓋し滿洲國是と名譽を讓步して迄聯盟に留まる理由はないのだ、脫退を契機に東洋に新しき時代を劃し、東洋の平和を確保し惹いては世界の平和に寄與せんとする重大使命を課されたと信ずるものだ、聯盟に於ける余の鬪ひは諸新聞にて報道されてゐるか遺憾とするはリツトン卿の態度だ、印度總督の子として生れ印度役人となつた人故、亞細亞人を平等視するの觀念がないのだ、日本人をも印度人同樣見下す心理作用を持ち、劣等民族の喧嘩を上から裁いてやるとの氣持ちであつた、リツトン卿の行動は英國の爲めに惜しむものだ、歐米を一巡し有識者の日本の立場を理解する人か多いのを知り愉快だつた、アメリカ國民には隨分打ちまけた話しもし、聽いて貰つた、今後の日本外交は對米外交が中心だと信ずる、重要會議に出掛ける人は滿蒙問題の說明は愼しんで欲しい、今後の國民は非常時意識を一層はつきりさせ官民一致政黨政派も軍部もあつてはならぬ、日本の現狀に何事か憂へを抱いて故國の土を踏む

果して國民は
非常時の眞意義を知れるや
=上陸を前に語る=

【東京廿七日發國通】半歲に亘る國際論戰場裡に孤軍奮鬪を終へ四月廿七日恙なく故國へ歸つた我松岡全權は上陸前船中で左の如く語つた

自分は、今故國へ歸つて、感慨無量だ、此際何も云ふ事はない、過去六ケ月間國家の爲しやべり續けたのだし、日本へ近ずくに從つて無量で、自分の考へは既に色々送つてゐた、併しながら、これは自分が日本に歸つて何も考へが無くなつたと云ふのではない、一方から云へば、寧ろ到底短時間では云ひ盡せない程であるのだが、この際少し自分に考へさせて貰ひたいのだ、自分は今暫らく絕對沈默を守り深く考へ直して見たいのだ

日本では今誰も彼もが非常時々々と連呼してゐるか國民總てが果して眞にその意義を解してゐるか否かと甚だ疑しい、殊に自分は過去半歲に亘り海外遍歷で靜かに日本を外から眺めて、その感を深くした、從つて邦國の民衆に對し暫く最近の日本の現實をも靜觀した上で更に想ひを練り思ひを新たにして國民に警告したい、只今自分がかかる態度をとる事は官僚的にくだらなく要心するのではない自分の考へによれば官僚こそは國家を亡すものであり官僚の幹を打破せずしてこの日本は救はれないのだ、兎に角今日はこれからラヂオで歸國の挨拶を簡單に行ひ、更に五月一日夕方に國民に向け自分の所感を東京から放送するつもりだ

鮑駐日代表 二十九日歸京

鮑駐日代表は來る二十九日歸京直ちに歸歐、總理に報告後武藤大使に挨拶の爲め會見する豫定である

半年振りで自邸に入る

【東京廿七日發國通】二時廿分臨時列車で岸壁を出發した松岡代表は午後三時五分嵐の如き歡迎裡に東京驛に到着した、松岡代表は出迎への齋藤首相、荒木陸相、三角海相、外各閣僚、各大官外交官等に挨拶を交はし、直ちに驛前の歡迎人の波を分けて宮城前に至り宮城を遙拜し更に外務省に赴き、外相其他主腦部と挨拶をなしシャンパンの祝杯を舉げ次いで首相官邸を訪問首相に對し歸朝挨拶を述べた後半年振りで麴町下六番町の自邸に入つた

畏くも
清酒一樽御下賜

【東京二十七日發國通】天皇皇后兩陛下には松岡全權の慰勞の思召で清酒一樽を御下賜遊ばさる

滿支視察を終へた
芳澤氏門司で語る

【門司廿七日發國通】芳澤謙吉氏は、今朝うらる丸で入港し、午前九時發の列車で東上したが、左の如く語る

今次は、視察の目的で旅いしたので、自由で朗かだつた、上海では各方面の人物と會談したので支那の一般情勢に就て知ることを得た南支では排日の空氣が濃厚なのにひきかへ北支には、その氣配がないのは、面白い、日支直接交涉の空氣もないことは無いが、當分成行を靜觀の外はない

中央と廣東の關係微妙で蔣介石は隙があれば乘ぜられる虞れがある、共產軍の脅威と日軍との對峙に處し局面轉換をなし得るか觀物だ、溥儀執政には二回會つたが、三千萬民衆に一命を投げ出す信念を洩されたのに敬服した

和蘭 內閣總辭職

【ヘーグ二十六日發國通】ヘーグに於けるビーレングロック首相とする和蘭內閣は二十六日總辭職を決行した

顧維鈞
世界經濟會議 豫備商議に向ふ

【ジユネーヴ廿六日發國通】一般軍縮會議支那代表顧維鈞氏は、二十六日夜壽府發巴里に向つた、更に巴里よりワシントンに赴き同地に於て世界經濟會議豫備商議に出席の筈であるが宋子文、駐英公使郭泰祺氏と合流しル、大統領との豫備商議に活躍する筈

銀高で
支那購買力增進か

【東京廿七日發國通】銀高と對支貿易の今後について當業者は左の通り觀てゐる

銀高により支那の購買力は增進するが間接には銀流出し物價の低落を來たし、不況の支那を一層壓迫する、然し國民政府は四月六日附で輸出銀に輸出稅を附加する法律を公布した故流出が續けば之を適用し物價低落も大したこともなく、購買力の增進により對支貿易に影響あるが、問題は潛行的な行動で效能とても大して期待出來ぬ

抗日の不利を悟り
北支の輿論軟化す

現在天津市內に於ける言論機關は漢字、英字、邦字の新聞を合して三十有餘あるが、此の中最も

『注目』に價するものは益世報で、これに次ぎ庸報、華北報などがある、連日の社說を檢討するに孰れも一齊に抗日を叫んでゐるが、最近の傾向として自國の能力は到底抗日戰線に力及ばざるを感知し「徒らに虛勢を張つて戰爭を續けるよりは和を求むるなら和を求むるの計畫をなし戰ふならば擧國一致抗日戰線に出づべし」と論じ、大分軟化しつつある四月十八日の新聞紙上に汪精衞の談に對し可なり論難してゐるが、その要旨は從來の如く鬪ひつつ、和を求め和を求めつつ鬪ふが如きあやふやな方針を棄て、和するに利あらば日本と和し鬪ふならば敢然と鬪ひ、孰れかその一を執るべきなりと論じてゐる此の論說は

『大体』に於いて、北津一帶の一般人士の氣持を或る程度迄表現してゐるものである、又前線の兵士の戰意の無い點からも「いくら鬪つても負けるものなら、無理をするより妥協するが賢明なり」と云ふ空氣を誘導してゐる、然し、新聞と云はず、軍隊と云はず、疑心暗鬼を生じて、恨もない、讒言を並べてゐることは、甚しいもので、さては日本軍が北寧鐵路說や、さては日本軍平津進入機橋を嚴重監視を開始したなど想像以上である、先日の新聞など「日本は、天津、北平地方を占據後執政を擁して、北平に匪を建て、滿洲には日本の別國を建てる方針だ」と云ふ記事を新京より歸來せるもの談として揭げて居る」要するに新聞紙には、一般人民の怖れて居る狀態がその儘記事となり、又自然抗日の不利なる事を悟つて眞面目に日本との

『握手』するに言論的根據を求め樣との傾向に動きつつある

北平各大學
續々南遷の準備
參考品貴重品多數搬出

【北平廿七日發國通】北平大學圖書館の參考品、貴重品、理化學機械九百箱は廿六日朝平漢線で、北平より搬出された右荷物は鄭州より隴海線で徐州に送られ更に上海に運ばると筈尙上海大學では教育部の密令により移轉の準備を整へ目下荷造りを急いで居る又交通大學では荷物を二十箱津浦線で搬出したが引き續き荷物が北平から搬出される模樣である

支那軍の飛行機
杭州に引揚開始

【南京廿六日發國通】過般來洛陽に待機中なりし支那軍飛行機は歸還準備中のところ、廿三日南京經由杭州へ全部引揚げし模樣である

北平軍事會議終了

【北平廿八日發國通】何應欽と共に軍事會議の爲當地にあつた各將領は本日午後及び明日それぞれ任地に歸へる事となつた

于學忠は天津に、溥作義は張家口に、宋哲元及び龐炳勳は戰線に向け出發することとなつた

支那軍の逆襲を擊退

【奉天廿七日發國通】灤東進出を企圖してゐる支那軍は、廿五日夜、夜陰に乘じ撫寧まで進出したが、我〇隊九州健兒に擊退され、再び灤西に走つた

依る戰死傷者左の如し

戰死 水野中尉 池上少尉 兵四名

戰傷 十九名

永平灤州の敵
再び逆襲

【古北口廿六日發國通】永平灤州方面の支那軍は過般の戰に依り灤河西方へ潰走したが最近我軍の長城線撤退に乘じ再び渡河を始めた模樣で結局我軍としても數ケ月を要して灤河地方に於て、潰滅せしめるが得策として默視して居る

南天門の
支那軍第一線陣地を擊破

【古北口二十七日發國通】南天門の中央陣地の敵兵は頑强に防禦してゐるが、河原部隊の大奮戰により二十五日の朝までに敵陣地の三分の一を確實に占據し、更に猛擊中である

遺骨還る

二十八日午後三時三十五分着列車でハルビンより遺骨五体着京

日本軍後退に對する
支那將領の觀察

【天津廿七日發國通】會議參加の爲め前線からかへつた宋哲元、商震、于學忠等諸將の今回日本軍の後退した理由の觀察を綜合すれば

一、前線の日本軍兵力は思つた程多くないので、こが知れては大變と早く退却した事

二、英、米諸國が平津攻擊に抗議せんとしてゐるので之を避ける事

三、本日迄の各個擊破の手段をやめ、兵力を一地點に集中して一擧攻略に變更したものと解される

四、その結果として灤東の兵を古北口方面に廻して北平の占領に出づるであらう

と語つてゐる

支那軍の占據に惱む
天津の商人等
滿軍の來津を希望

【天津二十七日發國通】從來天津の商圈は河北、山西、熱河の『三省』と河南、山東の一部であつたが熱河取引は日西と河南、山東、を併せたものに匹敵してゐた、然るに熱河戰によつて熱河は完全に天津商圈を離れ山西、河南は軍隊移動の爲め交通杜絕し河北省は軍事の暴げで社會局の調査によれば總計三千萬元の損害と稱せられ、地方民の購買力は皆無となつた爲に天津の商人は全く立ち行かなくなつた、若し此の儘推移すれば五月節句の決算期には殆んど將棋倒しに破產するか、暴動が勃發するより外に途がない、せめて滿洲軍が平津を占領してくれたら全く局面轉換の法があるがと滿洲軍の

『來津』を希つて居たが、早く來てくれぬので絕望してゐると

夜陰に乘じ
侵入

【古北口二十七日發國通】灤西地區に擊退された支那軍は我軍の撤退につれて又もや灤東附近に進出し來り、二十四日夜は五百メートル、二十五日夜は三百メートルを夫々侵入し來つたので、我軍は直ちに應戰之を擊滅した

古北口方面の
我戰傷者

【古北口廿六日發國通】古北口方面に於る廿四日の情報に

『中村震太郎少佐の』銅像
西公園に建立

【東京廿七日發國通】滿洲國獨立の導火線となつた中村震太郎少佐と井杉曹長の浮彫記念像が新京西公園に建てられる事になり、南大將、永井拓相等發起となつて基金を募集する事となつた

勇士遺骨到着

二十七日午後九時四十一分着列車にて第〇〇〇隊の遺骨七体到着、明二十八日午前八時發列車にてハルビンへ護送さるる

滿洲に棉花栽培協議會設置

【東京二十七日發國通】滿洲に棉花栽培協會を設置し、棉花自給策を講ずるとの意見旺となり、更に進んで紡績事業も興隆せんとの氣分濃厚で、即ち棉花栽培地に工場を設置せば生產費輕減される故工場設置の實現は有望視されてゐる、明正紡績では工場設置を早くも計畫ひそかに敷地の獲得運動をなしてゐると傳へられてゐる

特殊傳染病院
建設資金割當決定

大國都の防疫、衛生上より見て國都建設事業の一つとして計畫された、滿鐵の一般傳染病舍に接して特殊傳染病舍が建設される事は既報の通りであるが該建築に要する費用二十萬圓の支出割當は豫て、滿鐵滿洲國側間に於いて協議中であつたが此程滿鐵十萬圓、國都建設局五萬圓、新京特別市五萬圓と略決定を見た

關東州の
辯護士開業は認可主義

【大連廿七日發國通】關東州の辯護士は從來屆出主義であつたが、今回之を滿洲と同じく統一して許可主義に改め、總て關東廳長官の認可を經て開業せしむる方針で、近く勅令を制定する事に關東廳及び拓務省の意見一致したので法制局の審議を經て閣議の決定を見た上實施される筈であるが、是と前後して滿洲に於ける檢察事務統一に關する勅令をも施行を見る模樣である

牛塚氏東京市長を承諾

【東京廿七日發國通】東京市長就任の內交涉を受けた牛塚虎太郞氏は二十七日先輩諸氏に諒解を求めた結果、市長就任を決意し、同午後二時二十五分先づ市參事衛生委員長と會見し就任內諾の回答をなした、二十八日開かれる市會に緊急上程し正式に決定する筈である

人事往來

▲宇佐美寬爾(鐵路總局長)二十七日午前八時來京
▲中村少將(第〇團長)四日午後八時四十分來京
▲越智通明氏(瓦房店地方事務所長)同上
▲增田增太郎氏(本溪湖地方事務所長)同上
▲市川健吉氏(滿鐵地方部長)同日午後四時發南行
▲中西敏憲氏(滿鐵地方部長)同上
▲羽田公司(滿鐵)同上
▲古川達四郞氏(開原區事務所長)同日午後四時三十五分來京

近日開業
カフエー滿洲
東三條通り 賓宴樓階下角

會葬御禮
父 垣內太治馬

天長節奉祝假裝舞踊會
二十九日
晝午後三時より
夜同七時より
ダンラホールキヤピタル

增築完成
氣持よいノンビリとした大ホールになりました
何卒御批評くださいませ

皆樣のお越をお待ちしてゐます
レストラン箱根
大和通り

白米
ビール
石炭
松茂洋行
電話 二〇四二番 二五三七番 二五六二番

森永ベルトライン　室町　吉野屋

在天の英靈も亦 安らけく眠り給ふ
氷雨煙る祭壇に
滿洲事變慰靈祭滯りなく終る
執政も親しく玉串を捧げらる

關東軍司令部主催の滿洲事變慰靈大祭は東京靖國神社招魂大祭と時を同ふし二十七日午前十時新京野球グランドの式場に於て盛大に擧行された

×

此の日新京の街は昨日の好晴に引かへ朝來春雨霏々として降りそゝぎ、天も地も護國の英靈を弔ふ如くしめやかである、城内外を問はず日滿人家屋には雨の中、黑布を纏へる日章旗が掲揚され、邦商は店を閉じ慰靈氣分を漂はしてゐる

×

黑白の幔幕張り繞らされた式場には昨日來より上京した戰死者遺族二百名を前席に關東軍司令部員、駐滿海軍部員、關東廳員、滿鐵社員、滿洲國官吏、各團體、各學校生徒及び新京在住戶主等無慮一萬、さしもの大グラウンドを立錐の餘地なきまでに埋め、粛として開式を待つ、中央のは白木造りの祭壇がしつらへられ、その兩側に榊、御供物その他各方面からの花輪が所狹しと置かれ、右側には大祭準備委員長代理岡村參謀副長、小林駐滿海軍司令官以下陸海軍諸星正装嚴しくすらりと居並んでゐる

×

これより先、本日の祭主たる武藤信義大將は總領事館内官邸にあつて午前五時起床、早くも齋戒沐浴を了へ東方に遙拜し、日課の讀書に數時間を過し、定刻に先立つ二十五分嚴戒裡に自動車で官邸を出發した

×

沿道には數萬の日滿善男善女堵列して陸軍大將軍裝の此の日の武藤大將を目送する、九時四十分式場に到着せる同大將は、全員起立裡に入場、設けの席に就き、既に到着せる滿洲國代表鄭國務總理と親しげな挨拶を交す、やがて定刻十時祭典開始を告ぐる劉喨たる喇叭の音は式場に響き渡り、これを合圖に齋主立つて、滿洲事變慰靈祭々儀を始むる旨を申上する、神官の修祓の後靜謐、莊嚴なる音につれ一同起立最敬禮の中を齋主再び立つて恭々しく招魂詞を奏し、獻饌の後祝詞を奏す、終つて祭主武藤大將は軍司令官、全權大使、關東長官の資格を以てハツキリした口調で別項の如き祭文を奏したが言切さして肺腑に迫るものあり、遺族の中より嗚咽の聲すら洩れた

次いで小林駐滿海軍司令官、滿鐵總裁代理八田副總裁、滿洲國代表鄭總理並に官民代表栗原總領事、夫々祭文を奏し後各地から寄せられ弔電を朗讀終り、齋主玉串、武藤司令官玉串を捧げ拜禮を行つた

×

此の時（十時三十五分）溥儀執政自動車で式場に到着、一同起立敬意を表する中を靜かに靈前に歩を運び、滿洲國元首として建國の鬼と化した勇士の前に無限の感謝と尊敬の念を表し恭々しく玉串を捧げしばし默禱、感慨無量の面持で武藤祭主と挨拶を交した後全員起立裡に退出した、續いて陸軍大臣代理岡村參謀副長、參謀總長代理多田少將、海軍大臣代理小林海軍司令官、外務大臣代理、拓務大臣代理、朝鮮總督府代理、滿鐵總裁代理、官民代表新京市長、祭典委員長の順で玉串奉獻が行はれ、次いで新京高等女學校生徒一同靈前に進み出で「愛國の歌」を合唱、終つて齋主昇神詞を奏し、最後に齋主祭典の畢れる旨を申上し、斯くて午前十一時三十分祭典終了の喇叭を合圖に、さしもの盛儀も滯りなく終りを告げた

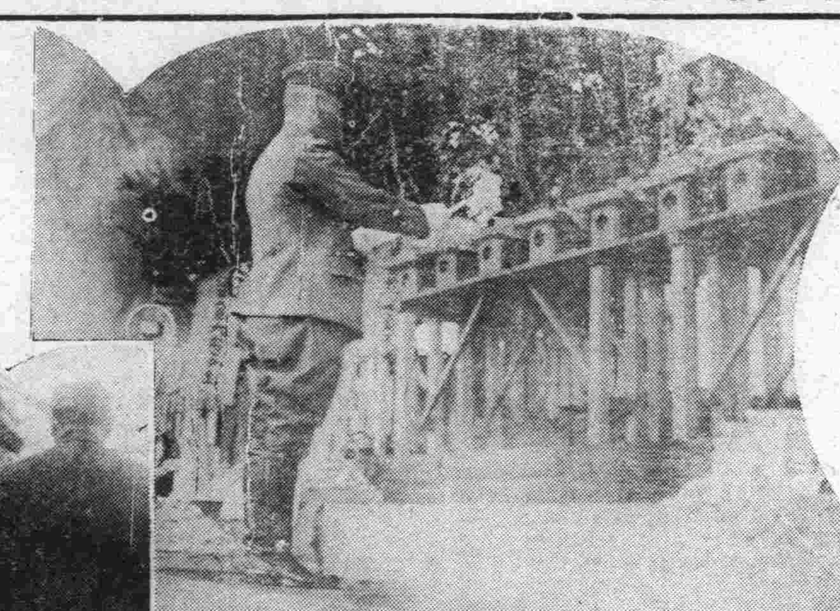

武藤軍司令官の祭文朗讀（左）と執政の玉串奉奠（右）

全市ひとしく
敬虔の念に包まる
黑を纏へる日章旗また寂

今日ぞ日滿兩國民を擧げて一齊に滿洲事變戰歿將士の在天の英靈を弔慰する記念の日である

午前六時曉を劈いて五發の花火が打ち上げられ、先づ、新京二十萬市民に陣歿將士慰靈祭の深き感銘を與へた、此の日の盛儀に參列せんと關東州滿鐵沿線初め全滿各地より參集した邦人の數は五千に上り新興建設途上に在る國都の雜踏は彌增した

驛より式場に通ずる中央通り初め全市は折柄の春雨に洗はれた如く淸らかに黑布を纏へる日章旗は戶毎に、戰歿勇士の英靈にこたへてゐる、折しも午前十時、西公園にて行はる慰靈祭開會の時刻となるや全市一齊に鳴り響くサイレン鐘、汽笛の音に道行く人も車馬悉くピダリと止り「尊き護國の犧牲となれる在天の英魂よ永に安ぜられよ」と暫し默禱を捧げる、慰靈大祭に續いて軍用動物の慰靈祭が終るや新京の街は遺族慰問で賑ひ、公園グランドでは日本軍用犬協會のシエパード犬競技、相撲、柔軍、大弓あり午後七時から陸軍省派遣慰問團の遺族慰安演藝大會が新京高等女學校で開催され、又市內長春座、演藝館は市民の爲無料解放され意義深き慰靈の一日を終へた

當日最も人目を惹いたのは執政溥儀氏の拜禮姿だつた、滿洲國の人柱となつて今は幽冥界に遊ぶ我勇士に對する哀悼の念一入深く見へ、全身氷雪のかぶる中も厭はずシルクハツトを片手に半丁餘りの距離を靜かに靈前に歩を運び、しばし默禱を捧げた、その姿！流石大滿洲國の執政だ、これは並居る會衆の口から思はず洩れた歎詞だつた

×

霙の中を孫の手にいたわられる老父、乳呑兒を抱へる若き未亡人の姿か一掬の涙をそゝる三十分、四十分、紋付、白襟に冷たい春雨が遠慮會釋もなく注ぐ「氣の毒だな」と見る中に直ちに軍の温い手が差しのべられた、一人の軍人が新らしい傘を小脇に抱へて遺族の一人一人に分けてやつてゐるのだ、見れば軍司令部第四課の宮脇小佐、人々の胸に思はず熱いものがグツとこみあげてゐる、眞に美しい慰靈祭場面

式場に於る 慰靈祭三場面

吹きしぶるみぞれの中を傘も外套もなく二時間立ちつゞけた武藤大將の姿は流石颯爽たるものがあつた、お年から言へば六十五歲、普通老境に入る年輩だが多年軍人として鍛練せる鐵の如き將軍の體軀は微動だもせぬ、祭文を讀む聲は音吐朗々として壯者を凌ぐものあり、人々の胸に無限の賴母しさを感ぜしめた

×

警戒に余念なき 軍憲の努力！

滿洲事變殉國の英靈を永へに安かれと祈る今日の慰靈祭は春雨煙る中に滯りなく執行され、二十萬市民に新たなる感銘を與へたが、本日會場を中心として執政及び軍司令官の通路の警戒は字文通り蟻の這ひ込む隙もない程嚴重を極めた、斯くて永遠に記念すべき此の一日は何事もなく終つたが、此の祭典の嚴かに執行された蔭には日滿軍憲の文字通り不眠不休の努力が秘められてゐる

新京市内、附屬地、城内共に二十五、六兩日に亘り大檢索が行はれ些かも不審な點ある者は容捨なく檢束處置されたが、殊に雜然たる城内の檢索には新京城內憲兵分隊では山村分隊長以下大澤特務曹長、森曹長、中川、田村、增田の三軍曹以下二十餘名指導の下に首部警察廳管下六百餘名の警官總動員で連日警戒に當り萬全を期した

いとし少女 心から櫻一枝を贈る

北滿の曠野にあつて轉戰一身以つて滿洲建國の礎と散つた我が勇士の慰靈祭は豫定の如く氷雨降りしきる二十七日いとも莊嚴に擧行されたが、この歷史的催を新聞紙上で知つた內地の可憐な一少女が櫻花一枝とそれにそへたタンジャクに左の句をしたゝめこゝかに冥目されてゐる勇士の靈前に供へて欲しいと廿七日軍司令官に屆けて來たので武藤軍司令官以下一同はいたく感激し直にこれを靈前に供したが、幼くして國を思うその優しい小女は長崎縣佐世保市八幡小學校四年生北村ミツエ一さんでなはタンジャクにしたゝめてあつた句は「國の爲命を捨てしものゝふの御靈に捧ぐ花の一枝」

大連の 慰靈祭盛大

〔大連廿七日發國通〕當地春季招魂祭は忠靈塔前で午前十時から執行され、大野助役祭主となり、林滿鐵總裁を始め官民、在鄉軍人外九團體、一般の參拜相次ぎ、絕好の春日和に奉納餘興に終日どよめいた

あすは天長節

軍司令部の 天長節祝賀式

二十九日の天長節に際し關東軍司令部では午前九時より高等官集會所で御眞影の拜賀式を擧行す武藤軍司令官は當日午後二時より高等官、地方官民、滿洲國日系官吏の主なる人々を招待茶會を開き夜は午後六時より大使として執政並各部總長及日本人の勅任官以上を官邸に招き晚餐會を催す

御眞影拜賀式

新京總領事館に於ける、天長節御眞影拜賀式は午前十時から十一時半までの間總領事館構內大使官邸で擧行される

武藤大使 茶會開催

武藤大使は天長節奉祝のため二十九日午後二時から大使官邸へ官民代表四百名を招待茶會を開催する旨それ〲案內狀が發せられた

新京神社 天長節祭

新京神社に於ける天長節祭、式次第は左の通りである、午前八時一同參列祓式―開扉―獻饌―祝詞奏上―玉串奉奠―撤饌―閉扉―退出―社務所で直會

國旗掲揚式

天長の佳節にあたり光輝ある國旗掲揚式は新京神社祠前にて擧行され引つゞき、國際聯盟脫退に關する詔書捧讀があるから市民は擧つて參會されたし時刻は午前六時

奉祝宴は 西廣場校で

新京官民合同天長節奉祝宴は正午西廣場小學校で開催される

小菅元文部省屬の 縊死し居るを發見
ヤマトホテル裏のマンホールで
自殺か？他殺か？

旅館から突然タンゼンを着した儘行方不明となつた元文部省專門學務局屬官小菅豊治郎氏の行方について新京署で極力搜査を續けられてゐたが二十八日午前十時五分に至り新京署池水刑事は吉田屋旅館支店とヤマトホテル二階四戶建宿舍との間にある下水溝マンホールの中のはしごに細帶をもつて縊死しおるを發見した

細帶で縊死し居るを發見、直ちに附近一帶の交通を遮斷し高山署長、倉田司法主任指揮の許に塚本院長も出張嚴密なる現場臨檢を行ひ、一方吉田屋旅館主人以下女中小菅氏を繞る知人關係悉くを本署に出頭を求め死因について取調べが開始せられ結局滿鐵病院において解剖に附することゝなつた

自殺か他殺か 謎は深まりゆく
新京署搜査の手延ぶ

即ち行方不明となつて以來新京署では毛布に血痕の附着して居るを手掛かりに他殺か自殺かいづれにしても既に死亡して居るものとして新京城内外に亘つて極力搜査の步を進めつゝあつたが廿八日朝に至り吉田屋旅館支店裏ヤマトホテル宿舍下水溝マンホールの中に右死因につき他殺と自殺の左の如き二樣の觀察が下されてゐる

一、小菅氏の宿泊した吉田屋旅館を行方不明となり新京署員が臨檢の際ビールが半分殘つてゐた點

二、毛布に血痕が殘されてあつた點

三、旅館を出る際下駄ばきで出たのにかゝはらず死体となつて發見された廿八日にはその下駄がなかつたこと

四、更に他殺說を有力づけるものは頭首、腦等に數ケ所の傷があり、既に重傷を負ひながら

マンホールへ 自分で入れるか？
金もも少し殘つてゐる筈

マンホールの蓋をあけ帶をつるして自ら縊ることは容易に出來ることでない

五、西山文教部司長の談によれば少くも五百圓ぐらゐはなほ所持し居らねばならぬ筈なのに百余圓しか殘つてゐない點

右の點を綜合すれば他殺と認むべきである ●

厭世的と 發作的狂暴性
―自殺說を語る―

然るにこれに反し自殺とみられるは

一、西山文教部司長を訪れた際甚しく非觀してゐたことこれがため西山次長「君そんなことじや駄目だ、もつと元氣を出せ」といつたこと

二、千葉ヤマトホテル支配人の語る處によれば初めはおとなしい人と見えたが酒を呑むと人が變つて亂暴になつて別人のやうになるつまり發作的狂暴性があつた點

三、滿洲に來れば直ちに就職出來ると思つて來滿したのに就職もすぐそれときまらないで非常に厭世的となつてゐた點

四、頭部、首、胸の傷が他殺と認むべき點が少いこと

五、當夜ビールを飲んでゐたこと

以上があげられてゐるが、自殺說は他殺を覆すに未だ充分ならず目下の處他殺說が有力である

發見した 池水刑事語る

小菅氏の縊死体を發見した新京署の池水刑事は語る

私としては最初自殺せんとしたものと認めた、そこで死んでゐるにしても遠くへは行つてゐないものと見込みをつけ附近を限なくさがした結果けふ漸く發見されたわけです、事件發生からけふまで長く發見したことは相濟まないがまさかマンホール内とは誰も考へられまい、次は自殺か他殺かをはつきりすることにつとめやう

三十日の日曜 新京郵便局は休まぬ

來る三十日は日曜日で郵便局の爲替貯金等窓口現金受拂事務は休みとなる筈であるが、二十九日の天長節と休みが二日續き、殊に月末でもあり、一般市民の不便鮮からざるものと認めるもので新京郵便局及日本橋並に二笠町の各出張所では、一般市民へのサーヴィスとして三十日に限り午前八時から正午迄特に爲替貯金其の他の現金受拂事務を執ることゝなつた。

私立學校令 目下審議中

文教部では滿內教育の振興をはかり各種師範學校設置、休學中の學校の復活等教育機關の充實に努力して居るが、公立學校以外の私立學校も今後續出するものと觀測されるので、新設、改設の公私立學校を一定規則の下に統一するの必要を痛感し、私立學校令を立案、目下法制局に廻附して審議中である

日本基督集會

◀日曜學校 午前九時―十時
◀朝の禮拜 午前十時―十一時
所感 題「エルサレムを圍む自然」藤山一雄氏
◀夕の禮拜 午後八時、演題「神を畏れる心」相次義一氏
どなたも御出席を歡迎します

ラジオ欄

二十九日（土）新京
奉天後四、〇〇レコード
錢行金銀相場商況通信社
新京後四、三〇演藝（滿洲側）
新京後五、〇〇講演 外交部事務官 姚任
新京後五、三〇ニュース（滿洲語）
東京後六、〇〇ニュース東京中央放送局編輯
新京後六、二〇演藝（滿洲側）
新京後七、〇〇ニュース英語
新京後七、一〇ニュース（露西亞語）
新京後七、二〇ニュース（朝鮮語）
新京後七、三〇ニュース氣象像報、放送局編輯及プログラム豫告
新京後八、〇〇演藝
東京後八、三〇時報
東京後八、三一ニュース東京中央放送局編輯

けふの銀相場

鈔票	金票	一〇四・七〇
大洋	金票	九六・二二
國幣	金票	九八・〇〇
大洋	鈔票	九三・八〇

警備隊慰靈 祭取止め

新京警備隊藤井中尉以下十二勇士の慰靈祭は三十日西本願寺で執行されることになつてゐたが、關東軍主催の慰靈大祭と重復する嫌ひがあるので取止めになつた

教員講習所 官制公布さる

本日敎令を以て敎員講習所官制が公布されたが右は滿洲國內に於ける三民主義敎育黨弊敎育等積年の餘弊を一掃して建國精神たる王道主義、民族協和の普及を徹底せしむる爲に講習所を設置して全國初中等學校敎員中から優秀なる敎員を選拔して短期間に王道主義の大綱を明かにし民族協和の精神を涵養して我國敎育の本旨を理解せしめ新國家教育の第一線に配置せんとするものである

野遊會場設備請負

運動會……謡人會……家族會など野遊びの（シーズン）となりました、例年の通り野外會場の設備、會場の裝飾など萬端一切請負致します
跡片付なども一切責任を持ちます
ドーゾ本年も相不變御利用ください

新京常盤町一町目（神社南側）
新京土建現業員組合
組合長 高岡宇佐之助
申込所 電話二七七二番、二七七六番

廿八日より三日間〔土曜日曜晝夜上映〕
松竹サンドトーキー
川崎弘子、岡讓二、竹內良一主演
現代劇 琵琶歌
高田浩吉、尾上榮五郎主演
時代劇 江戸惜春譜
山口勇浪花反子共演
蒲田喜劇 腰辨頑張れ
松竹共營 長春座

豫告
近く上映
譽の警官・惡人の娘
長春座

幕末異聞

愛慾火箭

作　瀧川駿
畫　村瀨洗舟
（瀧上映）

（四十）

岡片窓（八）

夕方になつて雨は歇んだ。まだ妙貞は島田の身體に、凭りかゝつてゐた。

婀娜つぽい瞳、甘たるい朱唇、そして白魚のやうな腕は、島田の身體にまつはり着いてゐた。雨上りのすが〳〵しい初夏の風が、庭の樹々の間を縫つて通つて來る。

爛れるやうな甘い戀の囁きが行燈の灯影で續けられてゐた。二十九の今日迄の禁慾生活が、一時に捌け口を見附けて溢れてゐるのだつた。

妙貞はうつとりとした快感を蒸しタオルで包まれたやうな熱ぐほてる身體に、覺えてゐた。

やがて、うつとりとした瞳で、脂ぎつた島田の顏を見上げた。

『貴方はわたしを必ず見捨てないことね……』

『――』

『貴方は神主の息さんだつたのね、相撲奇縁とは言へ、尼と契るなんて、ほゝゝ』

冷たく冷えた盃の酒を、島田の口元へ運んで注ぎ込んだ。

『うむ、冷たい……』

『おほ……』

この時木戸をかしましい足音が聞えた。瞬間、島田の眼は灯を點したやうに輝いた。

コト、コト、……

島田は聽き耳を立てゝゐた。そして一人、二人、三人、四人五人、――と、指折り乍ら忍び込んだ人數を數へてゐた。

からり、襖が開いて覆面の侍が島田の豫想通り五人、現はれた。

『島田、島田！　天誅だ』

斯う叫ぶ聲が、覆面から洩れて仄暗い座裡に傳はつた。

慌てない、島田は坐つた儘、殘りの酒をぐつと飲み干すと、冷たい笑みを脣に浮べた。何にも言はない、この[illegible]

た隙に、氣を呑まれて覆面は刄を拔いた儘突立つてゐた。

島田は丸腰だつた、靜かに一順覆面を見渡すと、急いで行燈の灯を、ふつ、と、消した。

『それ！』

虚に乘じた覆面が闇に泳いだ。灯を奪られた眞暗な部屋に、覆面の姿が蠢いた。

『灯を、灯を！』

一人が斯う叫ぶと、背の低い覆面が、用意して來た火繩からほくちに附けた。

硫黄臭い附木の匂が、鼻を衝いて灯が點つた。

その時は既に、島田の姿も妙貞の姿も其處にはなかつた。

『おや、可怪しいぞ』

四邊を探してゐた覆面が、今まで島田の坐つてゐた疊の上に立つて、斯う言つた。

『どうした？』

『見ろ、此處の疊が違ふ』

なる程其處一疊だけ疊が新しく、そればかりでなく、きしむ音が違つた。

その時、――どん――鐵砲の鳴る音がした。

『あつ！』

一同は疊の上へ、ひれ伏した。續いて、二發三發と、短銃が鳴つた。

誰も怪我はなかつた。ふと一人の覆面が顏を上げると、今まで眞暗だつた個所に灯がついてゐる。

そして、島田と妙貞とが、落附いて、盃を乾してゐた。

それは丁度今覆面が伏してゐる、疊の上だつた。

中二階と言ふ所に陣取つて、島田は悠然と酒をふくみ乍ら、肴代りに、ひれ伏した覆面に向つて、質輪胴きの短銃で威嚇して居た。

『おのれ！』

一人の覆面は、斯う叫んで起ち上がつた。

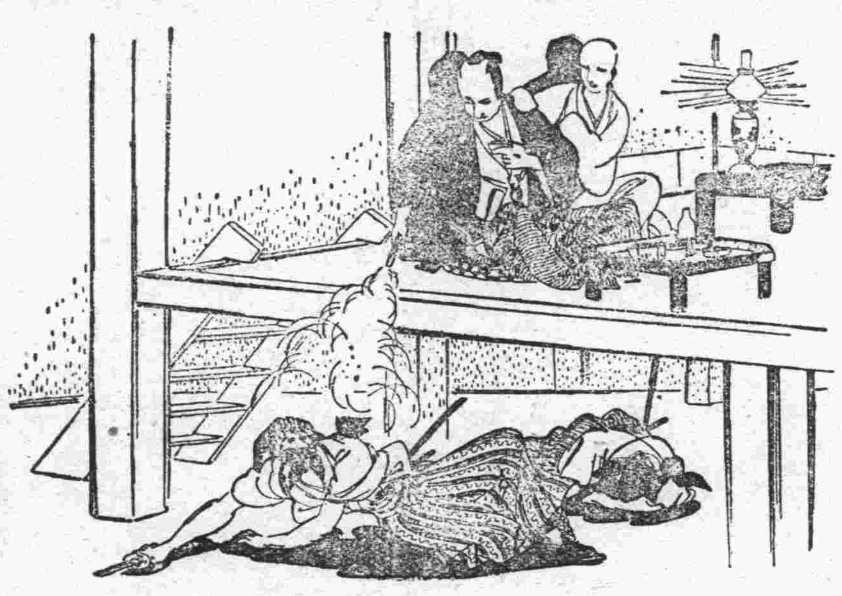

四月二十九日　土曜　乙丑　友引　收　柳宿
二十四日　九日　五日

●一白の人　兎角鋒先の鈍り易き日萬事特に注意すべき事
●二黑の人　愼み足らざる時は口舌病難を生ずる事あり　乙、庚、亥が吉
●三碧の人　進む事のみに氣を奪はるゝ時は失を招く　丁、辛、丑が吉
●四綠の人　事半ばにして倦みを生じ易し目上に從ひ吉　丙、壬、癸が吉
●五黃の人　殺氣立ちて事を誤り易き日飲食に注意あれ　乙、丙、壬が吉
●六白の人　急功を求めず漸進主義を採るが安全なる日　酉、亥、丑が吉
●七赤の人　多少の苦は免れざれども概して成功する日　申、庚、寅が吉
●八白の人　他人の世話事に手を燒くこともあり控目安全　辛、亥、癸が吉
●九紫の人　徐々吉に向ふ兆んで好き日投機事業には凶　丁、庚、丑が吉　甲、丙、寅が吉

大阪商船出帆

門司、神戶（大阪）行（午前十時大連出帆）
はるびん丸　四月廿七日
香港丸　四月廿八日
うすりい丸　四月三十日
ばいかる丸　五月二日
亞米利加丸　五月三日
うらる丸　五月五日

●切符發賣所
滿鐵沿線主要各驛及各地ジヤパンツーリストビユーロー案內所
●聯絡切符（往復切符ハ汽車二割引、汽船一割引、通用期間二ケ月）
大連、門司、神戶間乘船切符（往復切符ハ復路運賃二割引通用期間三ケ月）
●專屬荷扱所
各地國際運輸會社支店

大阪商船株式會社
大連支店
電話四一三七番
奉天出張所電話四〇八九番
新京出張所電話二三一六番

印刷機械及材料
各種印刷ご製本
卸小賣　北原紙店
電話三〇一四一・三〇七三九

滿洲銀行

純國產!!
チウインガム
今のふくれる
今のガム
お子樣方は一錢で健康增進
フクレルノビル歯を丈夫にする
香料共に佳良で
『全國有名菓子舖玩具店にあり』
名古屋市中區北一色町深井
合名會社　伊藤商店

清正印ハイトリ紙
殺虫粉
見本入用の方は十五錢切手封入のこと
ハイトリ紙
ハイトリリボン
見本無代進呈
名古屋市東區今池町
合資會社　加藤ゴム製造所
營業部
電話東四八二九番
振替名古屋二八九番

春夏向
最新流行既製服
各種洋服
レンコート
婦人コート
通学服
其他各製品
商報進呈
名古屋市西區東萬町三丁目
今野村商店
電話本局一九三六番

滿洲向ゴム靴皮靴卸
各種製品商報進呈
御請求あれ
奉天城内鐘樓南路西
名古屋貿易公司に
弊店製品各種見本あり
御覽下さい
名古屋驛前
サービス商會
電話西四一三七番
振替名古屋一五一六一番

優秀　初生雛　特價提供
自力更生を目指して全國民奮起の時强健多産の我が
玉置の初生雛
お勸めします
カタログ育雛參考書　無代贈呈
名古屋市中區廣路町
玉置人工孵化場
電話東六〇九二番
振替名古屋一四六番

ゴム製品各種
卸賣相場表送呈
名古屋市東區千種町
合資會社　金城ゴム商會
電話東五二一四番
振替名古屋一七六番

SAKURA・STOUT

サクラはビール
サクラはスタウト

スタウトを愛飲すべし
美味にして滋養清新なスタウトの味覺は明朗なる近代人の嗜好にピッタリと來ます！

吾にサクラあり斷じて外來品を要せず！
外國品の高い關税を飲むより國產唯一サクラの低價快味を滿喫されよ！

スタウトの飲み方
スタウトは黑ビールの一種であるから單獨でもよいが最近ではビールやジンジヤエールを混注して飲む事が流行して居る又レモンやサイダーで割ると一寸甘味がついて下戶や婦人にも美味しく飲用出來る且乳酸を含んで居るから整腸劑としてよく又これに鷄卵(黃身)を加へると絶好の美味强精劑となる。

先入感を捨てゝ實質に目覺めよ
虛心坦懷　只旨さを求めてサクラに來れ
待望の味覺は直ちに滿されん！

大景品付賣出中
黃色王冠の裏に景品が印刷してありますから、お買上げの酒店にて引換に左記の景品を差上げます
景品（ビール一本毎に）
壹等　參圓（商品券）
2等　壹圓（〃）
3等　五拾錢（〃）
4等拾錢　5等五錢　6等壹錢（切手）
◎空くじなし

1.21

初心者ニハ御電話次第
御指導ニ參上致シマス
カメラと
ガクブチは
乾寫眞舘販賣部を
新京吉野町二丁目、電話二三九〇

お待ちかねの
うなぎ
かば燒どんぶり
出前迅速に致します
藪虎
電三四四五

唸を生じて大評判
不況を外に大發展
鰻かば燒どんぶり
御壽し仕出し
食道樂　青葉
三笠町二丁目
電話二九四二番

最上白米
特等醬油
清酒、木炭
今田商店
電話三一九三番

ドオゾ御加入願ヒマス
日一月五回抽籤初回　迄日十三月四込申
第一回
高級羽根蒲團
町笠三京新
丁目月ケ六
會買購行洋加丸
電話二九六二番

建築の設計と測量は
何でも親切に急いで致します
合資會社　三共建築事務所
新京三笠町丸新旅館内
電話三九三一番
建築技師　佐藤武夫

廉賣廣告
一、足場杉丸太
一、足場板其他板類
一、小割材
一、亞鉛引鐵板
一、アンペラ
右中古品廉價處分可致候御入用ノ方ハ至急左記へ御問合下被度候
尚北滿材豊富着荷致居り候間御用命願上候
原木
石材
川砂
販賣　東亞興隆公司
新京室町三丁目七
電話二八四六番
出張所　吉林ハルピン

四月廿六日より月末まで
春の吳服奉仕大賣出し
日增しに暖かくなりました。春衣の御仕度は今!!豊富に取揃へました優良吳服を破格値段を以て大奉仕!!

品	仕	奉
訪問着	十七圓より	
龍瀨丸帶	十一圓より	
本セル	九圓より	
綿セル	二圓均一	
着尺モス	三圓四圓均一	
仕立上り正絹名古屋帶	五圓より	
モス友一本		
仙小巾一尺	九錢より	
富士絹友仙小巾一尺	十五錢より	
サロン綿紗友仙小巾一尺	二十錢より	

其他
油繪帶割大特賣

輸入組合加盟店
全商品大割引
直原書伯店頭にて特別御註文承ります
㋐　みしまや吳服店
日本橋通
電話二五三五

タバコのみの
歯磨スモカ
吸つたタバコのニコチンで　腹は黑いが歯は白い　スモカ仕立の男前　ハハハハハハ　ムハハハハハ

煙草　化粧品　藥店にあり
大阪市東區住吉町　株式會社壽毛加社
537

大正九年十二月十四日 第三種郵便物認可

新京日日新聞

發行所 新京日日新聞社

㋮印 白米
千葉商店 精米部
電話二四二二番

けふ天長節

天長の佳節に方り所懷を述ぶ

關東軍司令官 武藤信義

陽春復回て萬物生氣旺溢するに當り、爰に恭しく　今上陛下天長の佳辰を迎へ奉る、昭和の治は八年を重ねて、聖恵四海に洽く、國威八紘に輝く曩に帝國断乎として聯盟を脫退するや、列強は我正義の擧措に對して復如何ともする能はず、此の如きは一に皇謨の宏大なるに因らずんばあらず而も皇徳は獨り國内の黎庶に幸ひするのみならず、遠く國外に及び、友邦滿洲國は今や安民樂業の福を享けつゝあり我關東軍は熱河攻略の微勞に對し、優渥なる勅語を拜受して、感激の衷情今尚ほ新たなるに方り、爰に天長の佳節を迎へ歡喜措く能はず、謹みて聖壽の無窮を祈り奉り、益々奉公の誠を致さんことを期す

報國　信義

關東軍司令官武藤信義大將筆

滿洲國に於ける鐵道經營方針

鐵路局長代表會議にて　（七）宇佐美總局長訓示

お(一)及(二)は更めて説明の要なしと存じますが(三)の民衆との接觸諒解の問題は最も困難ではあるけれども夫だけ根本的重要問題であると思ひます。鐵道は本來其の沿線住民に最も多く

利 便を供與するものであります、併し沿線沿線の住民は鐵道が彼等を搾取する處の機關であつた時代[illegible]が拔切らない爲に、鐵道[illegible]反感はあつても親[illegible]のであります

之を自分のものだと思はせ、之を愛護する氣持に導く迄には相當の時日がかゝるでありませう。さりながら私は敢て此の難に向つてする努力を辭せざる者であり、此の努力を吝んで我等の眞使命は達成せられないと思ふものであります、其の方法は種々考へる事が出來ます、鐵道それ自體が齎らす所の利便をあらゆる機會に於て地方民に體驗させること、

地 方産業の助成や福祉施設等を通じて鐵路局が地方住民の生活及感情と結び合ふこと、之等は方法宜しきを得れば最も効果あるべく期待せられます、其の他鐵道愛護村の設定、又は各種の鐵道愛護運動を通じて沿線に警備網を張ることも研究しつゝあります、之等に關する具體的方法は別に御相談致します、各位に於ても其の御合を以て考究せられ又部下を督勵せられんことを願つてやみませぬ

六 以上極めて大体乍ら私の意中略御諒解を得たことゝ存じます、尚他に申上げたい事項もありますが、凡て他日の御打合に讓りまして

最 後に一言を附加へます、縷返し申したる如く我等の使命は重大であり我等の業務は至難であります、さりながら滿洲の建國既に成り東亞の全局亦將に維新を告げんとする此の千載一遇の秋に生を得、重大なる使命を負ふて至難なる業務に當る、之れ我等の光榮であり男兒の本懷であります、私は至誠と信念とを以て邁進致します至誠と信念との前に越へ得ざる難關なしとは私の固き信條であります

各 位を首め全從事員諸君と協力以て滿洲の建設に一身を獻ぜんことは私衷心の念願であります

全滿木材組合聯合會を開く

木材輸出税撤廢要望其他諸問題につき討議

三十日午前九時より大和通大陸飯店に於て全滿木材組合聯合會開催する、提出諸案は左の通り

一、滿洲國に對し木材輸出税撤廢要望の件（哈爾賓提出）
二、滿洲國内に於ける木税の割一低減要望の件（哈爾賓提出）
三、滿洲國輸出木材關税撤廢要望の件（間島提出）
四、奉天材木卸場引込線復活開放の件（奉天提出）
五、軍用材貨上方請願の件（奉天提出）
六、瀋海奉山線連絡輸送の件（奉天提出）
七、滿洲木材同業組合聯合會を社團法人滿洲木材同業組合聯合會に組織變更の件（安東提出）
八、滿洲木材同業組合聯合會の組合員加入制限に關する件（安東提出）
九、滿洲國内木材需給に關し請願の件（安東提出）
一〇、滿洲國木材輸出關税減免に關し重て請願の件（安東提出）
一一、滿洲木材同業組合聯合會として不正木材商取締に關し適當處置を講ずるの件（安東提出）
一二、官營鐵の林業伐採許可に關する件（新京提出）
一三、吉林木税改正に關する件（新京提出）
一四、滿洲國輸出木材關税徴收の件（新京提出）
一五、新京材木置場新施設に關する件（新京提出）
一六、吉敦鐵路出材諸設備の整頓及輸出力増加に關する件（新京提出）
一七、滿洲木材年産額増加の對策に關する件（新京提出）
一八、鐵道輸送材利用に關する件（安東提出）
一九、丹銅輸入關税輕減及助成請願の件（安東提出）

松岡全權參內

經過を奏上

（新京二十八日發國通）松岡全權は午後一時參內、鳳凰の間で牧野內府、湯淺宮相侍立の上拜謁を賜り滿洲問題を中心として聯盟の經過を委曲奏上し、別殿にて皇后陛下にも拜謁を賜つた

鮑滿洲國代表歸る

（大連二十八日發國通）歸朝の途次二十八日朝うすりう丸で來連した駐日滿洲國代表鮑觀澄氏夫妻は、船中で記者團と會見、流暢な英語で語る

今度の歸朝は休暇のためで別に意味はない僕が外交部の要位に就くと言ふのかね　それは全然知らない、噂に過ぎないだらう、現職は未だ解任された譯ではない或は歸任せぬかも知れない今後の活動方面は未定だ、在任八ヶ月、日本の方々には隨分御世話になつた、今後は益々提携を密にし指導して貰はねばならぬ

尚は同夫妻は直ちに星ヶ浦の母堂を訪ひ、午後四時三十分の急行で歸京、二十九日午前十時三十分執政、十一時三十分總理を訪問の後午後一時武藤司令官を訪問する筈

天長節祝賀會

（四平街支局發）天長節當日當地に於ける拜賀及祝賀の行事は左の通り決定した

△遙拜式並拜賀式　午前十時普通學校に於て遙拜式、午前十時三十分、神社に於て祝祭執行、午前十一時、小學校に於て拜賀式

△祝賀會　午前十一時三十分滿鐵社員倶樂部ホールで擧行、會費、金壹圓也（現金前納會費と引換のこと）町側は各區長に於て取纏め地方事務所へ申込むことになつてゐるが、廿九日正午迄

通化事件殉職警察官慰靈祭

五月一日奉天署で擧行

（奉天廿七日發國通）昨年五月通化在留邦人救出の爲め關東廳警察隊があらゆる困難と鬪ひ、匪賊を退けて目的を達した所謂、通化事件の犧牲者坂元警部、皆島部長以下殉職警官の靈を慰むる爲め五月一日奉天署に於て慰靈祭を擧行する筈である（ジ）

奉祝天長節

新京警察署長 高山勝司

新京郵便局長 市川薫

新京各學校長一同

新京地方事務所長 荒木章

新京鐵道事務所長 青木信一

吉長吉敦鐵路局 總務廳長 味岡謙

吉長吉敦鐵路局 運輸處長 片瀬晋

吉長吉敦鐵路局 會計處長 渡邊正太郎

吉長吉敦鐵路局 酒井清兵衛

吉長吉敦鐵路局 工務處長 村山末男

吉長吉敦鐵路局 工場長 加來惟利

吉長吉敦鐵路局 用度課長 福原昌龍

新京醫師會一同

滿洲製油株式會社

新京藥業組合一同

他殺？自殺？ まだ確定せず
更に二階堂博士を招いて けふ死体を解剖

夕刊既報文部省屬元小菅氏の死体が發見されるとゝもに新京署からは高山署長、今村警部、倉田司法主任、新京總領事館から、原田書記生、今江檢事々務取扱等また滿鐵病院から塚本醫長外醫師一名が現場に臨み、それらの人々が立會の下に倉田司法主任が主となり檢證を行つた、が目下の處自殺、他殺を確定することが出來ない、二十九日、奉天醫大から更に二階堂博士を招き、滿鐵病院で死体を解剖に附することに決定し、一まづ死体は同病院に運ばれた

大和ホテルで變だつた小菅氏
どう見ても自殺らしい ボーイさんの話

小菅氏が大和ホテルに投宿中の行動から推察すれば自殺が最も有力視される、右に就きホテルのボーイは語る

小菅さんは非常に眞面目な方でしたが、その裏面には言ひ知れぬ悲觀のもやうがありました投宿後、ウイスキー角瓶一本を註文に應じ持つて參りましたすると忽ちの内に半分余を飲んだがそのあとで、再び他のボーイを呼び、何か御用ですかと訊ねると、テーブルの上にあつた、魔法瓶を投げ、顔色を變へ「俺れは喧嘩は非常に強い、今迄何回となく喧嘩をしたが敗けたことはない、何者でも呼んでこいとか、又は日本刀を持參せよ忽ちにして斬り捨てるとか又は手紙を出して、今自分の妻子は東京で病氣をしてゐる、子供は死に近いんだ自分は職につけないから困つたものだ、とか獨言を言つておつた、がどうしても厭世自殺を遂げたものと思はれます

滿洲視察團 果然續々來る
係員は轉手古舞ひ

内鮮各方面からの滿洲視察團の來京は暖氣の訪れと共に日々に増加し、新京鐵道事務所營業係では臨時列車の仕立に又は臨時增結と轉手古舞を演じてゐるが現在その手配方を依頼して來てゐるのは左の通りである

▲富山師範學校生徒三十名十日午前八時來京 ▲大分工業學校生五十九名七日來京 ▲京都市立第一工業學校生三十五名六日午前六時四十分來京 ▲奈良女子師範學校生四十名十一日午後六時來京 ▲京都府立第三中學校生百十名八日午前六時四十分來京 ▲長野師範學校生二十九名四日午後一時四十分來京 ▲大阪福助足袋會社主催視察團三十名十一日午後六時四十分來京 ▲香川師範學校生九十五名十日午前六時四十分來京 ▲陸軍大學戰史旅行團久邇候爵以下六十五名十四日ハルビンより來京 ▲陸軍士官學校朝香宮孚彦王殿下李公殿下以下十九名午後三時三十五分來京

哀しいサービス孃一行 再び内地落ち
今はすつかり夢もさめて きのふ大連へ向ふ

滿洲へ！滿洲へ！好景氣の滿洲へと小針棒大の客宣傳に誘はれて無謀にも一攫千金を夢見て意氣揚々と乘り込んで來た哈爾賓アジヤホテルのサービスガール一行三十二名は其後採用當時の契約條件の相違からペテンにかゝつた事が判り紛爭に紛爭を重ねて居たが一行中十八名はいよく滿洲に見切りをつけ抱き來し希望も空しく昨二十七日午前九時發列車で大連經由歸國の途に就いた

こゝにも……
滿洲熱に浮された 無錢遊興三人男

これは滿洲熱に浮されて來京到頭地獄に墮ちた三人男の話し

市内流星町七丁目熊本縣人古川(二九)同住吉町勞働保護會居住靜岡縣人村山諒三(二六)及び同番地高知縣人吉村憲一(二八)の三名は本月初旬職を求めて新京に來京したるも思はしき仕事もなく、ぶらぶらする中偶々昨廿七日市内滿藝館に於て相會し互に話し合ふ中「まあ一ぱい」と互に人の懐を當てにバー上海にてビール、酒等々金八圓九十錢飲食斷然明かになつた迄は好いが、さて勘定となつて皆無一文、忽ち極樂から其の儘警察署へ向右古川は取調べに對し住所姓名共に虛僞の申立てをして居る事判明、嚴重取調中である

五年間に滿洲へ 三萬の移民計劃
工業移民もとの意見擡頭し 關東軍側でも調査

（東京廿八日發國通）滿洲では、農業移民の必要と共に工業移民必要との意見擡頭し、關東軍や拓務省で調査してゐるが、拓務省側の意見に依ると滿洲國側では、鐵道全線の委任經營や清津、羅津の港灣修築や、石炭、石油の新興事業で、工業移民が漸次必要だとし之れが實現を希望して居るが、關東軍側の案に依ると五年計劃で三萬人ばかり送りたい意向である

松岡代表に祝電
鄭總理、謝總長連名で

昨二十七日夕、鄭國務總理、謝外交總長は連名を以て駐日代表公署へ左記松岡全權宛の歸國祝電を傳達するやう依頼した

貴下の決死的奮闘により歐亞の關係判然となり我滿洲國の國礎益々堅固を加へつゝあるが三千萬民衆と共に感謝に堪えざる所なり、茲に貴下の無事御歸國を衷心より祝福す

これはく 珍妙な佈告
『禁止婦人抱帶小狗』で モガ連は大憂鬱
北平から

（北平廿七日發國通）最近北平のモダンガールにして上海のモダンガールにまねて小犬を抱いて街を横行する風習盛んとなつたので二十七日遂に北平市社會局から之が禁止の「禁止婦人抱帶小狗」といふ珍妙な佈告が出された、その珍妙な佈告文は次の様である

最近一般上流婦人にして小犬を抱いて街を横行闊歩する惡風益々甚だし、之は健康並に衛生に害あり、人畜相近づくは獸風と言ふべしわが中華は古來禮儀の國なり、斯くの如き惡風は斷じて許容すべからず、茲に禁止通告す今後公園其他街上を帶犬して通行するを一律に嚴禁し若し違反する者は嚴罰に處す

小賣物價 や、下落
關東廳調査課發表

新京に於ける昭和八年四月分の小賣物價を同月十五日現在に依り調査するに騰落割合（重要商品三十六種に付算出）は前月に比七厘下落、前年同月に比一割五分六厘騰貴、昭和五年一月に比し指數九三、一即ち六分九厘下落、昭和六年十一月に比し指數一二五、八即ち二割五分八厘騰貴で類別に依る指數を示せば次の通り

食料品(十一種)	九七、四	一三五、六
調味料(九種)	一〇〇、〇	一一〇、〇
飲料品及嗜好品(八種)	一〇三、一	一一〇、七
衣料品(七種)	九八、四	一三三、八
燃料(二種)	九六、〇	一三三、四
總平均(三十六種)	九九、三	一二五、六

なほ騰落品目（調査品目六十種中前月に比し騰落したるものを掲ぐ）をあげれば

▲騰貴五種 煉乳（一割一分五厘）椎茸（一割一分二厘）清酒菊正宗（一割）金巾（七分一厘）清酒白鶴（五分三厘）

▲下落五種 鷄卵（二割五分）綿ネル（一割六分七厘）漆塗内地物（七分七厘）木炭（三分九厘）石油美手印（二分三厘）

その他保合五十種である

鮮內共產黨再建事件
豫審終結す

（京城廿八日發國通）中國共產黨系鮮內再建工作委員會事件は、本日午前九時豫審終結朴富山以下二十五名は、豫審免訴、姜文秀以下七十八名は有罪と決定した

イルズ北平着

（北平廿六日發國通）二十六日午前八時半奉天城を出發したイルズ孃は午後三時四十五分北平南苑飛行場に安着した

宮地氏經過良好

（四平街支局發）過日左大腿部に不慮の銃創を負ひ四平街滿鐵病院に入院加療中の八面城居住宮地昌氏は爾後の經過頗る順調で骨折等もなく今では化膿の危險も脱したので不幸中の幸事と遠親知己等は愁眉を開いてゐる

オイルシエールは 英米品を壓倒
英米系三石油會社 滿洲から退却か

（奉天廿七日發國通）撫順オイル、シエール、ガソリンは最近脱臭脱色に成功し、高級品と毫も遜色なき迄になり、各方面より大歡迎を受け需要激增してゐる、地元の撫順では完全に英米品を壓倒し今やテキサス、スタンダード、アジアの三會社は撫順退却の餘儀なきに至つて、此の傾向は全滿的に擴大、前記三會社の全滿洲よりの總退却が豫想されて來た

長城線の犧牲
二百体の遺骨 奉天發内地へ

（奉天二十七日發國通）冷口附近の激戰で悲壯名譽の戰死を遂げた鷲津部隊の越智少佐以下〇〇名、西本部隊管下の各部隊並に中村、服部兩部隊の戰死者遺骨約二百体は五月四日午前七時五十分奉天發列車で大連經由内地へ送還されることゝなつた、一時に二百体もの遺骨が送還される事は滿洲事變以來の悲しい新記錄である

新中開校式
來月五日に

新京中學校では來る五月五日午前十時より新京商業學校に於て開校式を擧行する

中銀紙幣平均額

中銀週報＝四月十四日より四月二十日迄の毎週紙幣平均額左の通り

發行額	一三〇、五三〇、〇九〇圓三六
準備	七六、〇〇八、三六七、〇八
保證	五四、五二一、七二三、二八

首相送別宴開催

（東京二十八日發國通）齋藤總理は總理官邸に石井、深井の世界經濟會議兩代表以下各随員を招待して閣僚列席の上送別午餐會を催した

丁士源公使放送

駐日特命全權公使丁士源は四月二十九日午後五時より三十分間に亘り新京放送局M・T・A・Yより「予の使命」と題し放送をなす事となつ

南天門附近一帶 完全に占領す
西部隊、全線に急追

西部隊は本廿八日拂曉より南天門東西高地一帶に亘る敵陣地を攻撃し敵の頑強なる抵抗を排除して、午前六時五十分完全にこれを占領し、全線を擧げて敵を急追中である

匪首三江好
惡運盡き遂に戰死

（吉林廿七日發國通）吉海沿線磐石、伊通、双陽の三縣境に横行しつゝある、大小匪賊は去る四月十九日以來、吉林、磐石、伊通、各守備隊及黑龍江省騎兵合同の剿匪隊に討伐され、殿臣、三江好、その他集團匪賊一千餘名は、完全に擊破され、支離滅裂となり、三江好の率ゐる約四百の匪賊は、巫路河に於て黑龍江省騎兵の爲、武裝を解除され、同騎兵隊は小銃、迫撃砲、拳銃等多數を押收した、尚匪首三江好は戰死し、死体は路河西方で發見された

八面城在の 大梨花園で
日滿聯合野遊會

（四平街支局發）四洮線八面城驛西南十五支里の部落に昌圖縣自衛團幹部丁氏の邸宅がある、面積廣大、四圍に土壁をめぐらし約二千本に近い梨の大木繁茂一大花園を形成して居るを八面城在住邦人が見つけ出し去年の陽春第一回日滿官民聯合野遊會を催したが本年は大々的に萬端の設備を整へ第二回野遊會を開催する由で開花は五月十五日前後となる可く花園のすべては稀に見る立派なものである

日出を拜するつどひ

三十日（日曜日）朝四時二十分より、西公園忠魂碑前にて擧行（新京日出時刻 四時三二分）

寄附

滿鐵保安區の植田貴嗣氏は此度ハルビン建設局への轉勤に際し西滿洲小學校へ子息在學記念の爲金一封寄附した

▲千歲の舊名をぬいで新に東明と名命した新女將、今度内地から大勢の若い妓を仕入れて歸つたのでお早ゝ御座いますの應お名だけでも今迄の倍しなくちやならないので大弱りだと思つたらさうしてく御覧の通り可愛い妓でせうと自慢子、子、子愛してやつて頂戴ネと▲泰東の吉彌照香昨夜とてもメートルをあげていた嬉しくて呑んだ酒でせうか、やけ酒でせうかそれともサービスのお酒でせうかそれは卿様だけが御存じよ▲三笠の榮子雪子、トシ子、トミ子は昨日連帶でいさぎよく辭職しました、その原因は！大世帶の不和かお家騷動か▲精養軒のトシ子悲出の悲しい過去を涙で洗つて紅とお白粉で笑いのサービスをしますファン連中よ彼女に同情してやつて下さい

吉凶禍福

▲新京羽衣町一丁目二號ノ二富岡正太郎氏三男洋三、二十五日出生
▲新京吉野町一丁目一四坪內智恵子、二十七日死去

奉祝天長之佳節

新京地方事務所 社會主事 野村茂理

新京地方委員 王紹庭

長春洋火工廠 佐藤精一

寶山燐寸工場 前田伊織

三宅牧場 三宅濱治

新京商工會議所 會頭 永原岩雄

新京滿鐵醫院一同

南滿洲瓦斯株式會社新京支店

新京驛區長一同

日清燐寸株式會社 吉林燐寸株式會社新京支店

新京輸入組合

株式會社福昌公司 新京出張所

よい菓子を安心して買へる店

第二次世界戰爭を導く
極東モンロー主義を排す

東大教授 法學博士 神川彦松

口

日本の聯盟脱退を一轉機として我國は對外關係上一大轉向を余儀なくせしめらるるに至つた。去る一月二十一日内田外相はその議會演説において、極東に於ける我國の建設的勢力が極東方面の平和な現實に維持するための支柱なることを強調し極東モンロー主義の承認を世界に要請せんとしたのである。アジヤ諸民族を糾合し歐米の帝國主義を排撃してアジアの自由解放を達成せんことを標榜する大アジア協會は呱々の聲を揚げ滿洲國建國第一周年の吉日をほくして開會式を擧げた。國際聯盟主義を廢棄したる今日我國の行くべき道は極東モンロー主義の道に非ればアジア聯合の道を外にして他にあり得べからずとの議論漸く擡頭せんとしつつあるを見る。我國の行手は果して此二途を外にして他にあり得ないであらうか。極東モンロー主義又はアジア聯合主義は果して我家百年の大計として我國の安全と發展とに寄與し得るものであらうか。筆者の見解においては遺憾ながら「斷じて否」と答へざるを得ない。請ふ左に簡單にその理由を辯ぜむ。

口

筆者の見においては極東モンロー主義とアジア聯合主義とは全く別個の觀念に屬する。本論においては唯、極東モンロー主義、東洋モンロー主義もしくはアジア。モンロー主義なるものについてのみ論じやう。本來モンロー。ドクトリンなる名辭が米國に起源を有することは言をまたない。極東モンロー。ドクトリンの意義を探るにも必ずや米國のモンロー。ドクトリンに遡らざるを得ないのである。モンロー。ドクトリンは其提唱以來既に百有余年の星霜を閲し幾多の歴史的變遷を經過したのである。モンロー。ドクトリンは單純なる原理原則ではなく、米國の現實の對外活動より生れくる現實政策方針である。從つてモンロー。ドクトリンの何たるやは米國外交の歴史的背景と離しては全く理解し得べからざるものである。モンロー。ドクトリンはつまり一の生命であり活物であつて絶えず生長進化を遂げその表現において常に變化と發展をなすものである。

モンロー。ドクトリンの原型は固より一八二三年十二月二日、時の大統領ジェームスモンローが對外時局に關し議會に與へた教書の中に表現されてゐる。モンローの宣言は三點に歸着する。第一は南米大陸はもはや歐洲諸國の將來の植民地として考へ得べからざること、即ち南米大陸はアメリカ人が占據し統治すべき土地であり歐洲諸國の征服し隷屬せしむべき土地にあらずとの宣言である。

第二は歐洲諸國は米國の政治的制度と本質的に異なる制度を西半球のいかなる部分にもおよぼさんと企圖すべからざること。又米國が既にその獨立を承認した南米の諸國に對し歐洲諸國が干渉せんとすることは米國に對する非友誼的意向の表示と目せざるを得ずることである。この二點がモンロー。ドクトリンの中心觀念であつて、アメリカ人の南米大陸に對する政治的支配權を主張し、歐洲諸國よりくる一切の干渉を排斥せんとする米國政府の政策宣言である。換言すればエリヒユー。ルートの道破せる如く米國の後見の下における、AMERICA FOR AMERICANS の主張に外ならぬのである。

第三點は米國は歐洲諸國の戰爭に關與したることなく、またこれに關與することは米國の政策に適合せずの宣言である。これは第一點と第二點に對する代償的意味において米國が建國以來の傳統たる孤立政策を確認したるものに外ならぬのである。

口

モンロー。ドクトリンの原型はかくの如く南米大陸の領土保全歐洲諸國の干渉を排撃するを目的とする。米國外交の根本方針である、南米大陸を歐洲の侵略に對して保護せんとするこの米國の政策は、必然後進の姉妹國たる中南米の諸國に對する米國の後見的保護の實行となり。米國大陸における米國の指導權の確立をもち來すに至つた。百年にわたる幾多の進化發展のため最近帝國主義の段階においては、モンロー。ドクトリンは南米殊にカリビアン方面に對する米國の帝國主義と異名同体と化し理論的にはこの兩者を識別する論者あるも現實においては全く分離し得べからざるものとなつたのである。

從つて今日においてはモンロードクトリンは南米に對する米國の覇權政策で南米への列強の干渉を排撃する米國の政策活動であると目せざるを得ないのである。この米國の覇權政策は南米の地理的地位と米國の實力とにより能く歐洲列強並に南米諸國に對し實行し來り得たるものである。

口

今日我國において提唱されんとするいはゆる極東モンロー主義の意義範圍等はいまだ明瞭たるを得ない。今いはゆる極東モンロー主義を現段階における米國モンロー主義と全く同意義に解するとせば極東モンロー主義は要するに極東方面における我國の覇權の確立を目指し、この方面に對する列強並に國際聯盟の干渉を排撃せんと明する我國の對外國策である。滿洲に關しては世界戰爭中より今日まで我國は機會ある毎に我國の覇權を要求し同地方に對する第三國の干渉を排斥するの方針を明示し來つたのである。極東モンロー主義は滿洲に對するかかる日本の覇制主義を根幹とし、更に進んでこの方策を極東全般に擴張せんとするものであると解し得るであらう。

口

もしいはゆる極東モンロー主義なるものが叙上の如き意義を有するものとせば、それが確立さるるためには幾多の對立物を克服せねばならぬ。極東モンロー主義は簡言せば極東における日本の覇權政策であるからそれは極東における強國は固より日本のみではない。華府會議以來日本の覇權に取つて代らんと鋭意努力しつつある米國、赤色帝國主義を振かざして極東を席捲せんことを期するソヴエートロシア、印度、香港を根據として支那中原に進出せんとする英國、印度支那を基地として南支に侵入せんとする佛國の如きいづれも極東における雄國である。

又全世界的統制主義を標榜する國際聯盟は極東の孤立を容認し得ざるべきは言をまたない。もしまた滿洲國を挾んで我國と對立する隣邦支那が戰爭の惨敗により、強制せられざる限り極東において我國の傘下に投じ來らざるべきは當然である。すべてかくの如き各種の對立物は相聯合して極東モンロー主義と輸贏を決せんとするは必然であるといはねばならぬのである。

口

極東モンロー主義は我國の絶對孤立を必然とする道である、孤立を以て全世界的聯合を敵とせんとする危險の道である。極東モンロー主義の論理的歸結は我國對全世界の對立であり戰爭であるつまり我國をめぐる第二次世界大戰への道である。かかる危險なる方策が果して我國百年の大計たり得るであらうか、かかる主義原則が果して我國及極東を泰山の安きに置き得るであらうか。我國識者の三思を請ひたいと思ふのである。

奉祝天長節

大毎社 田中勘助 新京中央通 電話二〇一七番

東亞煙草新京駐在員 中山佐四郎

通濟公司 谷口清

早川齒科醫院 早川武夫

新京興信公所長 清水末一

新京商工會議所書記長 大垣鶴藏

新京地方委員 宮崎竹次郎

東華洋行主 伊東正夫

大信組主 赤羽一二

新京大和通 片山正一

現代號主 茅本喜一 電話三一八八番

兒玉疊店主 兒玉繁太郎 電話二九三七番

滿洲興信公所新京支店 上原種虎 電話四四六八番

永野吉右衛門 御大典記念館内

綿商 中村商店 電二二六一番

日鮮貿易精米所 電話三三一七九番

食料雜貨 柳田商店 吉野町一丁目 電話三〇九七番

菊屋樂器店 新京三笠町

桃太郎食堂 吉野町一丁目 電話三三九一番

池畑自轉車店 東一條通 電話三四三三番

中糸り 帯メ類 綿糸類 小間一式 吉野町 ㋕商店 電三〇九二番

生そば 丸善 電話三二二四番

野村産婦院 電話二三〇一番

精米商 唯一公司 電話三三七五番

豐泰號鞄店 吉野町二丁目 電話二九三七番

岸羽根蒲團店 吉野町二丁目

食料雜貨 森川商店 東一條通 電話三〇七五番

日本刀劍 井上示現軒 井上惣三郎

高級製靴 金城靴店 東二條通 電話二九五二

岡本鐵工所 新京東二條通 電話三一九二

四平街支部

警察署長 飯島慶藏

聖德會長 池田耕

輸入組合理事 桂馨三

驛長 田中幸英

晝夜金融株式會社 田中佐重郎

販賣事務所長 上野一郎

地方事務所長 山岸守永

古塩八十八

四洮鐵路局滿鐵代表 秋田豐作

東信洋行 木藤品次郎

公學校長 稲川淺次郎

小學校長 山本正

普通學校長 島崎久座

藥種賣藥 太田東亞商會 日進街交通銀行前 電三三五番

陸軍指定 滿鐵指定 御指定 小松屋旅館 電一一六番

四洮線八面城 八面城居留民會

呉服京染 和洋雜貨 化粧品 小間物 新考社 本店 開原大街 電二五〇番 支店 四平街仁壽街 電五〇五番

美人座 カフエー 東洋

滿鐵倶樂部食堂 電公三三一番 電社内一五四番

藥種雜貨 ゴム製品類 合資會社 大連洋行支店 電一四九番

植半 構内食堂 電二〇番 旅館 電三〇番 そば店 電一五五番 食料品店 電五三二番

玩古堂 岩井啓臣 電一二四番

鄭家屯通 會席御料理 看月 岩井政

奉祝天長節

岩男其二郎
入江正太郎
石井金三郎
石橋米一
小川順之助
岡野勇
大塲春吉
賀來之憲
高見三吉
中村繁次
築島信司
野木定吉
右泉光男
近藤誠久
相生常三郎
相生由太郎
秋山卯八
白濱多次郎
志村德造
森川莊吉
原田貞一
吉野實

關根四男吉

末綱胖

太田信三
小林又七支店

地方部 清和會

森永製品滿洲販賣株式會社
別府龍

大連火災海上保險株式會社
村井啓次郎

南滿洲電氣株式會社

國際運輸株式會社

南滿瓦斯株式會社

福昌華工株式會社

株式會社 福昌公司

滿洲土木建築協會

大連浪速町
船塚

株式會社
乾卯商店
大連支店

大連市浪速町
營口 近江洋行
電六六七二番

蓬坂町
組合事務所

大連
三業組合

料亭
扇芳亭

逢廓
三田尻樓

吉林
滿鐵事務所

吉林
木材興業株式會社
電話七〇二

泰山行
山下峻
自宅電話三四六

高等旅館
名古屋館
電話二〇〇

吉林
料理屋組合
電話九八三

范家屯警察署長
高橋重利

范家屯地方委員議長
小松六郎

范家屯區長
狩野茂

范家屯
宇野謙治
岡田倉吉
那須純一郎
川名萬次郎
西澤嘉助

范家屯屠獸場

大阪毎日東京日日
滿洲日報
新京日報
新京日日新聞其他
松村新聞店

哈爾賓
宗像金吾

國際運輸株式會社
哈爾賓支店

唸を生じて大評判の
會席御料理
青葉
范家屯南大街

美酒佳肴
會席御料理
朝日食堂

會席御料理
仕出しは迅速
やよひ食堂
范家屯榮町

大阪商船株式會社
大連、奉天、新京

新京建築助成株式會社
本店新京八島通六九
營業所新京大經路二一

石炭貿易
新京
松茂洋行
電話 二〇四二 二五三七

石炭貿易
新京
仁和洋行
電話 二一七三 二五八二

奉祝天長節

日本橋通 市場食堂 電三二一三

永島疊店 電三四六一

醤油木炭 盛倉洋行 電二二八〇

金物一式 船越商店 電二六四一

大和藥房 電二九七一

みしま屋呉服店 電二五三五

花環造花 尚華堂 電三四五三

書籍文具 森野商店 電二一五一

村岡呉服店 電二一二四

ミツワ屋書店 電二三三一

新京美容院

和洋製菓 朝日堂 同喫茶店

食料雑貨 丸徳商店 電三二三三

日の丸看板店 吉野町一丁目

すみ安商店 麻生磯平 電三〇六六

世帯道具 酒井商店 電二四六四

貴金属眼鏡 原金細工店 電三二九二

和洋菓子 江戸屋 電二〇七〇

食料雑貨 梶原洋行 電二二五五

新京金融組合

鵜殿兄弟商會 鵜殿長壽惠 電二四八二

新京理髪店組合員一同

建築材料 西脇洋行 新京三笠町 電二二四〇

長春窯業株式會社 電話三八七一番

諸建築材料 天野商店 電話二九二五 二九六七

すし竹食堂 電話二七二四番

東京生そば 天金 電話二五四五番

カフエー 赤玉 東一條通

宮崎組新京出張所 田中卓二

にしきや京染店 電話二六二〇番

運送業 石山商會 電話二〇五一番

和洋製菓 峯長春堂 同 市場支店 吉野町二丁目 電三一九一番

新京地方委員 孫化南

會席御料理 永樂 長春座裏 電二一七九

和洋雑貨 金泰洋行 電 二一五九 二三八八

和洋雑貨 大葉商店 電話二六七四番

中野常次郎 日本橋通八三

阿曾時計店 電話二五七四番

長崎屋洗布所 電話三二八七番

食料雑貨 三浦洋行 電話二五六七番

蒲團綿類 池田商店 電話三〇八八番

三宅提灯店 電話一六四八番

奉祝天長節

新京地方事務所
稲葉賢一
荻原準
伊藤權吉
山内啓二
小林廣次

隆泰公司主
島名福十郎

松茂洋行代表
手塚豐次郎

辯護士
黒田實
新京ビル十九號

[illegible]

加藤洋行主
寺内清次

辯護士
大原萬千百
吉松町
電二九三七番

新京地方委員
丸山直助

寶洋行主
宮本信七

新京朝日通
川口印刷所
支店長 中村七之助
電長二八三一番
本店 東京芝ノ芝園

新京阿川組水道部
稲木耕多

新京輸入組合
理事 久末吉次

新京ヤマトキテル
千葉千代吉

林洋行主
林金次

朝日舍
栃尾幾太郎
電話三三四二

濟陽湊
中央通三六
電四四五四

大島洋行主
大島己之助

西村洋行主
西村清兵衛

泰山行主
山下藤藏

小松製材所主
小松兼松

商通組合
新京支局

滿鐵商事部
新京事務所

貴金屬
森洋行
新京中央通
電三八七三

諸印刷
濱木活版所
電二二四八番

北原紙店
電二四〇一番

三省堂製本所
三笠町三丁目
電三三三四

印章彫刻
文古堂
吉野町一
電三一四五

活版印刷
三友社
電三四三八

大同寫眞工業株式會社
電三一一六

和洋雜貨
廣春洋行
吉野町二丁目
電三〇五二

有田燒の專門店
金龍洋行
吉野町二丁目
電二七五五番

高等製靴
竹屋靴店
電二〇五二番

銘酒月ケ瀬
森川酒店新京支店
電三八〇八番

輸出入貿易
權太商店
電二六三〇番

時計貴金屬寶石
中谷時計店
日本橋通一九
電三八五四番

和洋雜貨
平本洋行
日本橋通
電二一五八番

遼陽
岡田醬園新京支店
電三一四六番

㊑
鳥羽洋行支店
電二三二四番

高級玩具
日之出
日本橋通
電二七二一番

新京
木材商組合

兩陛下行幸啓
殉國の忠靈を慰め給ふ
―靖國神社臨時大祭第二日―

【東京廿七日發國通】靖國神社臨時大祭第二日の廿七日天皇、皇后兩陛下には、同神社に行幸啓、親しく殉國の忠靈を慰め給ふたが、昨春の臨時大祭にも行幸啓遊ばされ、本年は重ねての篤き思召である この日 天皇陛下には陸軍樣式の御正裝に大勳位菊花章頸飾をはじめ各種の勳章御佩用、本庄武官長御陪乘、湯淺宮相、鈴木侍從長、町村行幸主務官其の他供奉略式自動車鹵簿で宮城御出門、御順路を靖國神社に向はせられた

これより先午前九時より同神社に於ては陸海軍兩省係官參列賀茂宮司以下奉仕して嚴かに御祭典を執、同九時半には荒木陸軍、大角海軍兩大臣大祭委員長菱刈陸大將以下陸海軍關係官、次いで同十時には東郷、山本兩大勳位、齋藤首相以下各國務大臣、倉富、平沼樞密院正副議長以下顧問官各親任官、同待遇、前官禮遇貴衆兩院正副議長以下議員、藤沼警視總監、香坂府知事その他勅奏任官總代、有爵者總代等何れも大禮服又は正服或は通常禮服で參着、秩父宮殿下、閑院、伏見、梨本各元帥宮殿下をはじめ奉り各皇族方にも御參着、陛下の御着を待ち奉る、やがて軍樂隊の君ケ代奏樂裡に鹵簿は靜かに着御陛下には菱刈臨時大祭委員長の御先導で荒木大角兩大臣扈從して祓所に進御、御手水、修祓の後賀茂宮司の御先導で本殿に玉歩を運ばせ給ひて懇ろに御拜、親しく御玉串を捧げられた

御拜を終へさせられた陛下には再び賀茂宮司本殿階下迄御先導、これより菱刈委員長の御先導で御召自動車に召され諸員奉送君が代奏樂中に天機麗はしく還幸遊ばされた、引續き 皇后陛下には淸々しき御袿裝に勳一等寶冠章御佩用同十時三十五分宮城御出門、略式自動車鹵簿に召され竹屋女官長御陪乘、廣幡皇后宮大夫以下供奉して行啓、親しく御拜の上還啓あらせられた、かくて兩陛下の御拜を終へさせ給へば次に各皇族方の御拜禮あり、續いて參列諸員拜禮、最後に昇殿を許された遺族の拜禮があつて行幸啓に榮ゆる臨時大祭第二日の儀を終つた

日滿軍のお蔭と 歎ぶ住民たち
商務會長自ら街頭に立ち 慰問袋をつのる

【安東發】匪賊の本場鳳凰城縣下住民は連年の匪禍に喰ふに食なく着るに衣なき狀態であつたが、事變以來日滿官憲の不眠不休の討伐に最近漸やく貧しい乍ら枕を高く寢る事が出來得る樣になつた、之は實に日滿軍の賜として有志を糾合心からなる慰問袋を贈ることゝなり目下商務會々長自ら街頭に立つて募集に務めてゐる因に滿洲國人の手に依る慰問袋はこれが初めてである

ハ市昭道會を組織

日滿武道統制について指導の方法は諸家の間及び各地に於て種々非公式に協議されつゝあつたが、今回ハルビンに於てもハルピン警察廳今村顧問を中心に種々協議を重ねた結果、愈々昨二十七日武道有志家集合の上、先づハルピン昭道會を組織することゝし、會則等の決定を見、武道の作興を期することゝなつた

煙火製作中爆發
三人傷つく

【安東發】安東下六道溝の滿洲鑛山藥會社では二十四日內地人、鮮人、滿人の三名が同社工場に於て鹽酸加里と雞冠石を調合(約四百グラム)煙火製作に從事中午後四時十分頃大音響と共に爆發し、滿人一名は顏面に重傷を負ひ他の二名は左右兩手その他に輕傷を受けたが、爆發と共に附近にあつた紙に燃え移り天井を燒き煉瓦を破壞した、急報により消防隊、警官出動した結果大事に至らず防止することが出來たが原因は目下調査中である、損害約五百圓程度

滿洲技術協會 第九回總會

三十日(日曜日)午前八時卅分驛集合南嶺見學に出發

見學には關東軍より案內人附添ふこと、乘物は滿電バス、見學豫定時間二時間

午前十時半よりヤマトホテルに於て總會

中食堂、豫定時間約一時間

午前十一時半より鄭國務總理閣下招宴出席

午後十二時半より講演會

A國都計劃の槪要 國都建設局計劃科長 溝江五月氏

B滿洲國の電力統制に就て 關東軍特務部顧問 稻谷陽二氏

C國道の計劃に就て 國道局長 藤根壽吉氏

D題未定 交通部總長 丁鑑修氏

E題未定 關東軍交通監督部々長 大村卓一氏

F滿洲の工業に就て 滿鐵顧問 新波忠三郎氏

午後二時半より執政府に伺候、拜謁を賜る筈

旅客車復舊
吉海、瀋海直通

匪賊頻出の爲運休中であつた吉海、瀋海の直通旅客列車は廿六日復舊開通した、時刻は本月初め迄實施中のものと大差なく

上り一〇二列車
吉林發 七時三十分
朝陽鎭 十二時
瀋陽 二十時三十分

下り一〇一列車
瀋陽 七時
朝陽鎭發 十二時廿五分
吉林着 二十時廿五分

であり、尙同列車發約卅分前に裝甲列車を運行し旅客列車內にも日本警乘兵を乘込ませることゝなつた

出所が怪しい 鄧匪の兵器を押收
憲兵隊と警察の活動

【安東發】鳳凰城よりの電話に依れば大營子附近掃蕩中の坂津支隊の後東〇隊は二十四日大營子西方六キロ附近に於て鄧鐵梅匪の隱匿せる兵器を發見押收したが、內容は小銃〇〇挺、石版印刷機、地雷火藥、爆藥八本その他本部、司令部用品若干で右爆藥には〇〇〇〇會社(〇〇〇〇〇)の印あり、目下憲兵隊、警察署と連絡出所につき嚴重調査中である

景氣のよい 花見大賣出し
安東輸組の催し

【安東發】安東輸入組合では來る廿八日より五月一日の安東デー安東神社春祭まで輸組主催花見聯合大賣出しを催すが、先づ市場通り四番通りは各町の十字路に美しいアーチを樹て五十余店に上る參加聯盟店は何れもショーウインドウに店內商品の配列に趣向を凝らして購買心を唆る一方夜は夜で朗な街路照明を試み花に浮かれる外來客の漫步、醉步をドシ〳〵運ばせようといふので櫻花形の加盟店ポスター五十余枚も旣に註文し景氣のよい花見大賣出しのスタートを切らうとしてゐる

愛知縣人に

新京愛知縣會々員申込に就ては既報の通りであるが、未だ申込なき方は此際至急(原籍、現住所、勤務先、電話番號、氏名)葉書にて左記個所宛申込まれたし、 ― 新京日ノ出町二ノ八、加藤金保

協和會催宴

滿洲國協和會中央事務局は先に新京中央通に移轉したが二十六日午後六時から寶宴樓に日滿官民數十名を招待其披露を行つたが主人側を代表して張實業部總長の挨拶があり之に對し來賓を代表し佐野關東軍經理部長謝辭を述べ終つて開宴寛いで歡談八時頃散會した

假裝舞踏會
天長節の晝夜 キャピタルで

ダンスホールキャピタルでは二十七日の休日にすつかり內部に裝飾を施し春景色としたが二十九日は晝三時から夜七時からの二回天長節奉祝大假裝舞踏會を開催する

輕、重爆機 內臺連絡飛行に成功
往復所要時間三十時間

【濱松二十七日發國通】內地臺灣連絡の濱松飛行聯隊の輕爆機三機は二十七日午前十一時四十五分、重爆機一機は午後零時二十分飛行場着、所要時間は輕爆機往復三十時間、重爆機往復三十五時間で頗る好成績であつた

奉祝天長節

新京驛構內商店 久保用商店

新京中央通 春記公司

石崎洋行 電二三八五

フリージヤ美容室 常盤町

合資會社 廣本洋行 日本橋通 電二〇四三

ダンスホール キャピタル 電三八〇六

カフヱー サロンモナミ 電二九三〇

カフヱー ライオン 電二三七九

レストラン 二葉 電三九四二

西洋料理 精養軒 電二三〇五

カフヱー日本橋 日本橋通

千葉商店 千葉修一

泰利號 則生德之輔

カフヱー ミカサ 電二四六八

食料雜貨 さかもと 電二九四一

蝶屋洗布所 電二七二〇

食料雜貨 今田商店 電二二九三

生そば 丸長 電三一四九

世帶道具 河久商店 電二二〇四

和洋菓子 日新堂 電三〇三一

國際運輸株式會社新京支店

新京市場株式會社 同賣店組合一同

ダンスホール 新京會館

新京寫眞協會員(イロハ順)
乾寫眞館 電話三〇二五番
池田寫眞所
林田寫眞館 電話二一一二番
大陸寫眞所 電話三四三四番
中川寫眞館
臼井寫眞館 電話三四五〇番
山本寫眞館 電話二八五三番
藤坂寫眞館 電話二二一三番
光園社寫眞場 電話二四〇二番

食料雜貨 丸三洋行 總領事館前

日本赤十字社支部 松永時三

東拓新京駐在員 渡邊得司郎

新京日本橋通 品川洋行新京支店 電話二〇六二 二五九三 本店 大連、支店 奉天

千葉修一商店輸入部 新京中央通三十七番地 電話長二一七一 二一八二 受信略號シンケウ、チバ
名古屋 岡谷合資會社 大阪 株式會社 櫻麥酒 中央生命保險相互會社 代理店

レストラン 箱根 增築完成

奉祝天長節

南滿洲電氣株式會社新京支店

三井物產株式會社新京支店

吉長吉敦鐵路局

滿洲土木建築協會新京分會

新京旅館業組合員一同

（京）

新京百貨店

新京組合銀行團

横濱正金銀行支店

滿洲銀行支店

新京銀行

正隆銀行支店

朝鮮銀行支店

滿鐵指定石炭販賣店

松茂洋行　電話二〇四二 二五三七番

大昌煤局　電話二五三九番

裕新公司　電話二三一三番

仁和洋行　電話二五八二 三四七二

泰利號　電話三三一六 四七一九番

加藤洋行　電話二〇三三番

泰山洋行　電話二一五六番

新泰洋行　電話二二九七番

新京洋服商組合

新京料理店組合

新京城內料理店組合